泰東日報

發行人 阿部眞言 編輯人 印刷人 李讓紹

本報創刊西曆一九〇八年 社址 大連市奧町八十五番地 電話 社長室四五九〇 編輯部四二四〇 營業部八一九二

價目	
本埠	零售每份七分 每月壹元三角
外埠	每月壹元四角五分半年八元四角全年十六元六角以上俱以現大洋本位計算但中國人以外以金票爲本位
廣告	每行(五號字十二字)一日刊費壹元指定特別地位加倍長期另議

平漢線蔣張兩軍 對石同下總攻擊令
東北軍昨晨開始拂曉攻擊 新樂亦正式接戰勝負未決

(北平二十七日電)張學良昨在協和醫院、召集東北各軍長官、開最高軍事會議、協議結果、即向前敵總指揮于學忠、頒發總攻擊令、當于夜半十二時、令五百五十號飛機、特令爲最初之夜間飛行、向前線傳達、又中央軍亦下總攻擊令、由南方夾擊石軍云、

(又電)東北軍已自二十七日早、對平漢線之石軍、開始總攻擊云、

【北平二十六日電】東北軍騎兵第四旅與石友三軍、於今早在平漢線新樂附近、實行開火、此乃第一次之正面衝突、惟勝負之數、尚在不明、據聞東北軍方面、擬棄新樂、引敵至望都附近、爲一鼓成擒之作戰、是以本月內、該方面之主力戰、定有發展、經此一戰之後、兩軍之運命、當可決定、故極可重大觀云云、

【又電】據于學忠氏之公電云、平漢線上之東北、石友三兩軍之先鋒部隊、已行接觸、大衝突於一二日中、即有開始之勢、目下尚在對峙中、

劉峙派員謁于學忠 兩軍聯絡完成
中央軍已佔領邯鄲 更將推進夾取石莊

【北平二十六日電】在鄭州督戰之劉峙氏、特派中央航空隊第一隊長張有谷、于二十六日早、乘飛機赴保、會晤于學忠、報告中央軍兩師、已佔領邯鄲、日內並擬令顧祝同王均各部開彰德、劉峙所部開新鄉特協商與東北軍夾擊石軍、方略、刻中央軍與東北軍之聯絡既已完全成立、則一二兩日內平漢線上、即將開始激戰云

【又電】南路中央軍前頭部隊、敬曉二十四日佔領邯鄲、預定宥(廿六日)抵順德、進擊石莊、

中央東北兩軍 利用空軍擊敵
中央機集鄭州偵察石部 東北機又飛炸晉縣深澤

【南京二十五日電】中央飛機第一第七兩隊、奉令分別由南京漢口出發、集中鄭州、以便偵探石部陣容、

【北平二十六日電】東北飛機、徑(二十五日)飛往晉縣深澤一帶、炸傷張學成部約一團、并在石莊順德一帶、散發告十三路將士書、

石家莊之飛機刦
兩次轟炸正太飯店 投彈重約半噸以上

【保定二十三日特訊】東北飛機、第一第二兩大隊、業已陸續飛抵保定、連日往石軍陣地實行轟炸、二十三日早五時半、第一隊飛機六架由保定出發、往石軍防地轟炸偵察、記者於七時三十五分赴南關外飛機塲訪問、適出發飛機已返、飛機塲周圍寬約五里許、警戒甚嚴、塲外即爲東北第一二隊部臨時設東北航空司令部、派遣總隊部、以爲指揮上便利、一二兩隊共有飛機二十八架、內分偵察機轟炸機兩種。偵察機爲雙翼全身綠色、轟炸機單翼、全身爲白銀色、與歐亞航空機形式相同、記者抵塲後、北平飛機亦到、一時天空中如鳥群亂飛、機身落地時極爲平穩、記者旋即往訪東北航空部參謀長陳海華、第一隊長陳鴻陸、特務班長李祥麟、當詢連日轟炸機偵察情形、據陳海華談、東北航空軍此次參加作戰者爲一二隊、駕駛者並無外國籍人、每次向敵方陣地出發、分作兩班、每班三架、轟炸目標、在鐵路車站附近地點、前昨兩日轟炸順德、高邑、石家莊各地、今早(二十三日)出發之飛機、係預先得前方偵探報告、石友三及各將官、定今早在正太飯店會議、出發之飛機六架、遂以石家莊爲目的地、六時二十分、第一班飛機抵石家莊、在天空盤旋一週、認清車站目標、向車站西正太飯店拋下四彈、當時下覷黑烟一縷忽起、由偵察機拍照像片、彈落正太飯店樓上、將樓房全部炸燬、第二班飛機、六時三十二分到石家莊、見車站附近有兵士往來移動、當投下一重一百十磅炸彈、操炸後士兵四散、旋又在正太飯店擲五十磅及一百磅炸彈四枚、總計昨今兩日正太飯店、所投擲彈、在半噸以上、此次東北航空參加作戰計劃、每日共赴敵方陣地三次、時間均不能限定、如飛機不敷時、再調第三隊入關、據偵察機報告、石友三部北上移動甚緩、此外北平保定間、尚留飛機三架、以便傳遞消息、中央軍方面、亦有飛機六架參加、日昨陳氏並派馬副官引導、赴飛機塲內參觀一週、又據出發之某駕駛員談、今早(二十三日)轟炸機第十一第十六兩號、在石家莊擲彈、余乘第十一號機、下覷正太飯店之紅樓、將一百一十磅炸彈投下、當時見樓房濃烟突起、又向下用機關槍掃射兩排、敵人在街道上鬨兵均四散奔避、東站附近亦投彈兩枚、將鐵軌炸斷、同時第二排出發之飛機、在石莊附近亦投下炸彈、此次出發作戰、全賴羅盤與地圖、飛駛成績極佳、平均高在三千五百英尺以上、但以遠望鏡下視、人物房屋歷歷在目、東北轟炸機、係去年購買、構造非常堅固、兩翼即有槍彈穿入、亦可能駛行、每架需價七萬元以上云」

討石文字一束

○蔣張以白話文告十三路將士○

陸海空軍總副司令蔣中正張學良昨發告第十三路軍將士書、原文如次、

唉、多麼不幸、兩軍對壘、我們又打起仗來了、但是我們這次出兵打仗、并不是要同我第十三路的將士們爲難、是專爲討伐那反覆無恥不顧信義的石友三、石友三背叛中央、破壞和平統一、要想擴充他自己的權利、不惜犧牲你們的生命來當他的犧牲品、須知道你們是國家的軍隊、不是石友三個人的軍隊、擁護中央、維持和平統一、才是你們的職責、軍人以服從爲天職、服從什麼呢、服從正義、保護國家、並不是叫你們服從那背叛國家的逆賊、他雖是你們的長官、但是已經背叛了國家、就是天下的公敵、人人得而殺之還能聽他的亂命嗎、國家養兵、是要爲國家打仗的、若專爲石友三個人爭地盤而打仗豈不太冤嗎、再說石友三這人、先前本是馮煥章的部下、後來背叛馮氏、歸附中央後來又反叛中央歸附閻百川、又反閻百川、這次又反中央、反反覆覆毫無心肝、且不但對於長官如此即對於部下也是毫無恩義、聽說從前他的秘書長、曾經共過患難、其後因爲小事把他殺了、像這種殘忍的手段、眞使部下寒心、你們今天拋妻撇子、拚了死命替他打仗不見得就有好處、說不定幾時高興、要你們的腦袋、還不知道咧、這種人能共事嗎、本總司令向來抱定和平統一的主張、對於敵人、祇要他來歸順、便是一視同仁、要討伐的就是石逆友三一人其餘概不深究、總之石逆與赤匪勾結氣脈、不能再作軍隊看待、完全算是匪人、令與你們約法三章、(一)能將石逆友三殺害、取其首級來投降的、除照原職超升三級外、另給賞洋二萬元、(二)帶領軍隊投降的、照原職超升一級、仍將帶來的軍隊給他統帶、(三)個人携槍械來投降的、除編入隊伍外給銀洋三十元、不帶槍械、給洋二十元、本總副司令生平爲人是最重信義的一言既出絕不會反悔、現在懸賞以待、盼望我第十三路將士們、大家們共同努力、辦去如果你們遲遲疑疑錯過機會、眼看中央軍過了磁縣、着着進逼、東北各軍也準備完全、就要進攻、其他山西軍隊山東軍隊、皆與我們取一致行動、那時左右前後四面包圍、火炎崑岡玉石俱焚、也就悔之晚了。中華民國二十年七月、陸海空軍總司令蔣中正、副司令張學良」

○湘鄂黔川將領聲討反動通電○

何成濬暨湘鄂黔川四十路將領通電、聲討反動、原電云、(衘略)均鑒、赤匪稽誅、負嵎巢窟、茂夷弗靖、滋蔓堪虞、我總司令蔣、督率戎行、躬署親征、誓掃兇氛、勿俾逋寇、旌麾所指、造克名城如廣昌石城、寧都等處、俘未浹辰、乘勝克捷、朱彭匪衆、指顧可清、此誠剷除赤匪之良機、凡有血氣之倫、孰不搏心摒志、擁護中央、冀得早竟全功、永消赤禍、挽生靈於荼毒、導人道于祥和、況値强鄰尋釁、爝亂東省、利我紛擾不寧、益肆北侵掠、突復內亂、實足影響外交、重以鄂豫閩粵、洪水爲災、千里蕩然、幾成澤國、遺黎困墊、振邮未遑、旣被天災、何堪兵禍、設有包藏禍心、罔顧大義、乘間竊發、恣弄池潢、則無異阻撓剿赤之師、自儕於匪、而助長赤禍也、又無異爲鄰敵作倀、授人以侵奪之機、而自賊祖國也、更無異與億兆災民爲仇、益增其飢溺流亡之苦、而自絕於人也、是爲國家之敵、民族之行惡、斗、蹙戢難寬、詎容存在、一致聲討、義無反顧、成濬等分屬軍人、衛國有責、剷除兇惡、惟力是視、立馬撰戈、佇候明教、何成濬、劉湘、毛光翔、何健、徐源泉、錢大鈞、夏斗寅、范石生、蕭之楚、郭汝棟、張振漢、謝彬、張冶、陳渠珍、何振藩、袁英、趙冠英、潘唐式遵、王纘緒、王陵基、潘文華、袁彬、張丹、郭勛、劉建緒、王東原、彭位仁、陶廣、李覺、陳光中、王家烈、王國才、劉培緒、李定五、潘善齋、徐德佐、彭啓彪、容景方、李宗誼、王光宗等叩養(二十二日)印。

○劉赤將領亦電 陳銘樞亦列名○

何應欽、熊頃有漾日通電到平、文云、(衘略)頃讀劉總指揮巧電、義正詞嚴、三軍同憤、竊念頻年反動四起、馴至赤禍之蔓延、內亂不息、(未完)

石友三軍主力 陸續集中津浦線
東北軍密集津滄間 實力已達八萬餘人

【天津二十六日發電】石友三軍主力、其後繼續向津浦線集中、因此東北軍亦將京漢線上之軍隊一部撤退、而移其主力於津浦線、滄州天津間者、其兵力已達八萬餘云、

【天津二十五日電】平漢線石部抵石莊後、無北進意、依側重津浦圖佔滄州、東北軍已早準備、將約同中央軍齊取攻勢、

【濟南二十五日電】孫連仲部駐濟寧、砲兵奉令開濟南、李漢章旅、已奉令開往德州、又副張代表范浦江、昨晨赴泰安、見馬鴻逵商洽要公、

蔣中正擬日內 赴平漢線視防
何成濬談石變短期可解決 剿肅清贛匪認爲不成問題

【南昌二十七日電】行營傳出消息、蔣中正以剿赤迭克要隘、匪已潰竄、撲滅不成問題惟華北石部叛變後、平漢線防務頗關重要、擬日內赴平漢線視察、

【漢口二十五日電】何成濬。夏斗寅、錢大鈞等、漾(廿三日)由潯乘輪抵漢、何談蔣(中正)以贛匪即肅清、將於短期內蒞漢一行、石友三叛變可不成問題、因北方各將領均擁護中央、且有張副司令指揮相信最短期內即可解決、

如不能滅赤除叛 誓以一死報黨國
決不計個人成敗利鈍 蔣親撰之通電

【南昌二十五日電】蔣中正爲叛案告國人書中輟、起草完竣後、適將又親撰通電一紙、告國人書已不發表、蔣撰通電略謂、入贛以來、親赴南城一帶督軍進剿、業已次第克復廣昌石城寧都、赤匪殘部不足萬人、現向會昌汀州奔竄、本月內即可完全消滅、不料我將士與赤賊作殊死戰之時、突聞石友三之叛變、及粵軍進犯湘贛警報、彼輩不顧國家前途、而爲赤匪張目、誠可痛心、特返南昌、調集各方電告、據敵總指揮部查獲毛澤東致彭德懷電略謂、粵允接濟子彈百萬、粵出桂兵湘贛、我輩可待時反攻等語、據聞省楊主席截獲匪報亦謂粵桂已與赤匪默契、又據確報石友三之叛係受粵方六十萬元之運動、及帝國主義國家之軍官的指使、和赤匪之煽動、狼子野心、一邱之貉、必欲國亡種滅而後快、本人受命黨國、之死靡他、憂患餘生、伏不計個人利鈍成敗、願與同志同胞艱苦奮鬥、滅赤安內除叛擾外、完成革命、實現統一、其成也、固爲國家民族前途所利賴、萬一不成、則個人誓以一死報黨國、敬布悃誠、即希共勉、

免石職令
係蔣電府呈請

【南京二十五日電】蔣養(二十二)電國府、略謂、接張副司令電稱、石友三圖謀不軌、竟敢破壞剿匪垂成之局、萬難寬容、請即日提會討論、免石本兼各職。所有第十三路軍、統歸韓復渠節制、徼(二十四日)國府會議提出討論、當議決、石友三明令撤職查辦、令各軍緝捕、(按國府免石職令文、本報前已刊載、惟係譯稿、與原文字句、略有不同、茲附錄原令文如次)石逆友三、稱兵好亂、反復性成、中央素懷寬大、予以優容、據最近確報、石逆竟乘全國一致剿赤之時、聲援赤匪、稱兵禍國、循其怙惡不悛之往跡、實爲國法所不容、石友三應即免一切本兼各職、着各省市軍民長官一體拿辦、所部軍隊、本爲國家所有、其有深明大義者、自拔來歸、中央當一視同仁、寄以心腹、其甘心附逆、執迷不悟者、應即痛加剿辦、以肅紀綱此令、

中央對石部 將交韓復渠處置
韓語人移軍係防潰兵 本人素以和平爲職志

【濟南二十六日電】邵力子談、中央已下令免石職查辦、石部將交韓復渠分別處置、

【濟南二十五日電】韓復渠語記者、魯軍調動、係防潰兵竄入、石部現到石莊、津浦線尚無問題、本人素愛和平、無論在何處、皆以全力維護何處、以使人民安居樂業爲目的、自民元迄今、內戰多次、國家毫無進步、此次戰事、亦不過莊稼老頭看告示、老百姓倒霉而已、

韓電報告
清鄉督署成立

【濟南二十四日特訊】山東省主席韓復渠、本日發出通電、報告魯豫清鄉督辦公署、業已組織成立、開始辦公、並擇日舉行宣誓典禮、原電如次、(銜略)均鑒、案奉國民政府命令、特任韓復渠爲魯豫清鄉督辦、等因奉此遵於本年、七月七日、在濟南第一軍團總指揮部、先行就職、業經分報並通電在案、現在濟南擇定公署地點、並遵照中央公布魯豫清鄉督辦公署組織條例、將各廳處分別組織成立、茲於本月廿日正式辦公、除擇日舉行宣誓典禮外、特此電聞諸維鑒察、魯豫清鄉督辦韓復渠叩敬、(廿四日)

王樹常于學忠 均赴前敵

(北平二十六日電)王樹常徑晚(二十五日)率八大處人員、并大批軍用品專車兩列出發、先到馬廠、再轉前方視察、于學忠有晨(二十五日)由保定赴望都視察、即午仍返保定

徐永昌
已離北平返并 曾有厭亂表示

(天津二十六日電)徐永昌有(二十五日)返晉、徐對時局鎮靜、在平曾表示、外交與剿赤正急、不宜再起紛爭、預料徐返并後、對晉將領將詳切宣達蔣張意旨、石代表高廣源敬(二十四日)到并、無結果而回、

因湯玉麟之勸告 東北有退讓說
粵爲治理北方一切 似將派汪精衞北上

【北平二十六日發電】湯玉麟屢勸張學良歸瀋、張學良因此亦略爲所動、而決於最近離平返瀋、惟又有一說、謂以湯玉麟之奔走、東北方面、亦曾協議願於和平聲裡、以平津地方讓渡石友三云云、據觀此項風傳。於一星期後、當必有具體化之可能云、

【上海二十六日發電】以湯玉麟之勸告、張學良似已決定特兵撤回關外、同時廣東政府、爲謀北方政治組織、及各軍部統制、亦似有派汪兆銘北上之模樣云、

PREMLER (宰相號) MOTOR CYCLES

宣傳出賣中 特價金三百五十圓也

日光商會 大連市敷島町六 電話六二六八番

痔瘡專門 大連肛門病院

養病隨便

院長 內田鎮一

大連常盤橋 電五六五八

大連 新昌號綢緞莊每日廉價廣告

本號向應現代潮流運售寰球貨物無不選置上品銳意求新值茲新春已及時運到鮮艷衣料時髦服裝諸所畢集輝麗堂煌以應社會仕女之需求定價低廉劃一不二惠我諸君尚望倍前賜顧爲幸

西崗平和街三十番地 電話 門市部三八四七 批發部長四九〇四番

耳鼻咽喉科專門 森本醫院

大連市大山通六十三番地 電話五三三七〇番

院長 醫學博士 森本辦之助

中華棧新社開幕

旅客福星 眞 正 自新洋鐵三樓 蓋式灰筋層房

大連常陸町三三、三七、四一、番地

破天荒十大特色

房屋寬濶各屋皆有自來熱水洗臉盆站櫃大鏡躺椅銅床錦被電鈴西式大磁盆沐浴室由客自便分文不取自來水不便器自來水坐甬大便器客用信紙信封俱全冬則暖氣夏則風扇倍極完善應酵周到價廉便利報關上稅

新社電話長 7971 大連樓上電 2616 奧町棧櫃話 4200 5744

長春日口 中華棧 電話八四九 中華義昌公司 長電話二七八 哈爾濱 道裡 中華棧 電話四三八五 道外 運輸部 電話二一三一 棧櫃 電話二七〇二 青島 中華棧 電話一四五九 東棧 電話一〇一八 錢莊 電話九九四

大連市奧町中華棧 主人 張炎町謹啓

大連中華第九次水上運動大會

日期 中華民國二十年八月九日
地點 譚家屯大連運動場水泳池
報名處 大連浪速町中華青年會
報名截止 七月十八日起八月二日止

主催 大連中華青年會
後援 滿鐵水泳部 滿洲報社 關東報社 泰東日報社

滬捕刺宋嫌疑犯
粵人簡丹係黃埔軍校學生 宋氏昆仲運櫬赴青島奔喪 監院王秘書被炸傷

（南京二十五日電）滬電、始而刺宋子文暴徒、僅獲一康姓、粵籍、爲黃埔學生、滬路局令各分段、限期務獲謀刺宋子文正犯、

（上海二十五日電）被捕嫌疑犯名簡丹、係軍校步兵科生、

（又電）宋子文偕宋靄齡、宋子安、敬（廿四日）晨八時乘奉天丸赴靑島奔喪、隨輪運去楠木柩一具、價値甚巨、奉天輪拒運、經宋向日領署交涉、

（靑島二十六日電）邵力子及蔣伯誠夫婦、韓復榘夫人、有（二十五）日晨抵靑、宋子文子安午刻、宋母有（二十六日）晨入殮、感（二十七日）運柩回滬、宋靄齡宋美齡未來、

（南京二十五日電）監院秘書王覺民、因賑欵赴滬、適遇謀炸、宋子文、足趾被炸受傷、于右任派秘書劉愷鍾往視、據報彈片已取出、體溫如常、精神頗健一月可愈、

京滬車停
鐵道被雨沖斷

【南京二十五日電】京滬路被雨沖斷、敬（二十四日）客貨車不通、

發行稅法
經立法院通過 銀行兌換券

【南京二十五日電】立法院二十五日上午八時、開第一五二次會議、出席委員史維煥等十九人、主席邵元冲、秘書長李悅生、討論事項、（一）本院財政委員會會同委員方覺慧史維煥、史尙寬、張志韓、報告審查銀行兌換券發行稅法草案、議决修正通過、（二）本院部會計長辦公處處務規程草案之議決照審查報告通過、本案無庸經立法程序、

刺宋之當塲詳情
四西裝少年迎面開槍 唐秘書腹膛中彈立倒 宋飛奔至車務室脫險

【上海二十三日特訊】宋子文二十三日晨七時、早車由京抵滬、帶衛隊六人秘書唐腴廬乘汽車往迎、七時十分許、宋出站、唐前行、至待車室大廳、有西裝少年四、迎面開鎗、唐中彈立倒、宋返奔、少年續擲兩炸彈、一爆發、衛士還鎗雙方約百餘發、少年即逃去、旅客亂竄、宋入車務室飛登二樓、未傷、衛士丁學元、路警鄭吉少炸傷面部、站內黃包車夫一、傷足、一旅客傷臂、站外一小販受流彈傷、軍警閉站外各鐵門、嚴緝無所獲、遂護送宋返宅、唐先送寶隆醫院、特醫不至、改送紅十字會總醫院、立施手術、在唐之左脇旁取出彈、腹部炸去肉塊、流血外、十一時許死、送萬國殯儀館、站內檯下留一彈、用小手巾遮蓋、人不敢動、有旅客警衛歸八旅副官林金芳、白俄籓頭、擬移去、着手撥發、林右手拇指炸去、下部亦傷、送仁濟醫院、恐不治、捕房並後在北浙江路[illegible]變旅社拘獲嫌疑學生康姓一、二十三歲、中央軍校、唐秘書名腴廬乃安子、交際處庚瑛兒、曾任大陸[illegible]述、[illegible]站內彈痕甚多、衛[illegible]晨適軍[illegible]站內客擁擠故下手不易、又重光雖同車來、因先出站、故未受驚、

（又訊）宋秘書唐腴廬、守徑（二十五）日下午大殮、葬萬國公墓、唐妻係譚延闓姪女譚端、驚惶成疾、醫生禁止見客、不能親視含殮、時正新婚兩月、

滬滿線行程
變更歐亞郵航

【南京二十五日電】歐亞郵航、因雨改爲每週滬滿間只對開一次、星期日晨九時由滬飛、次日午刻到滿、星期二由滿飛、次日到滬、

外王避壽
挈眷遊莫干山 部僚醵金辦學

【南京二十五日電】有（二十五日）外王五十壽辰、應向德函知各方親友、擬集金積存、備設立學校之用、不作應酬舉動、【又電】王正廷漾（二十三）午車赴滬、偕眷屬轉杭避壽、並送其長子往莫干山療養肺疾、

汪榮寶離瀋赴平
謁張後再轉車晉京 遼外協對汪提警告

【瀋陽二十七日電】駐日公使汪榮寶、來瀋已經三日、對於萬寶山事與各方有詳細商洽、事畢於昨（二六日）上午九時半乘北寧路車離瀋赴平、屆時到站送行者、有遼處長楊正治、外交特派員王鏡寰、吉省主席張作相代表日駐遼領事等、聞汪榮寶到平、晉謁張副司令後、再轉車晉京云、

【瀋陽二十六日特訊】汪榮寶由朝鮮調查僑胞被難情形、前晨來瀋、對記者發表談話、遼寧國民外交協會、以汪氏談話內容、詞意頗多補白、辱國媚外、極爲不滿、特於昨日（廿五日）上午十時召開緊急會議、除對汪氏提出嚴重警告、請汪秉良心主張、將調查事實眞相、公佈於世、以平民意云惡影響云云、再汪公使擬留平四日即南下赴京覆命云、

汪過津談片

【天津二十七日電】駐日本公使汪榮寶氏于今早七時通過當地、經赴北平、茲據汪氏在車中談話如次、朝鮮各地視察已畢、尤以平壤慘狀至慘、全鮮華人所受之損失、總數計在二百五十萬、此次之事件、洵兩國之大不幸、然余當勉竭棉薄、使兩國外交上、不發生

鍾毓與石射
交換意見 華方方案有五

【吉林二十四日特訊】省府某要人談、外部十五日電省府、鮮境排華案另案交涉、萬案十四日與日商政委會、得覆再達、但由十五日迄今、外部無來電、鍾毓來吉、未奉部令指示、鍾毓正式談判、鍾患痢少瘥、今與石射會見、僅交換意見、鍾爲外部特派員、一切承命外部、故萬案無異由中央負責、非地方談判、鍾毓君刻已被調令提出下列草案、作爲將來談判之張本、（一）日警須由萬寶山地方撤出、並騰出日警所佔之民房、其警房及所有軍事工作必須廢止、（二）朝鮮人不顧民住地帶、所有租地合同、應歸取銷、（三）所有中國農民所受之損害、須徹算由日本及朝鮮人予以賠償、（四）倘朝鮮人將來欲租地、所有損害、須由責任方面付償、（五）担保此項事件不再發生、（果再發生、駐長春日本領事對

調查萬案之
日議員抵長

【長春二十六日電】政友會代議士森東城山崎、山浦諸氏一行、由瀋海線于本日午後三時十五分、由吉林抵當地、即赴領事館、徵詢萬寶山暴件及一般排日狀況、聞一行預定在當地休息一夜、明早即赴哈爾濱云、

【瀋陽二十六日特訊】日政友會議員三浦實一、因萬寶山事件、於日前抵瀋、當向各方調查眞相、大致完畢、於昨（二十五日）日上午八時十分、搭乘平吉通車去吉、轉赴長春親往萬寶山實地視察、據聞該氏此來使命、擬將萬寶山事件在本國作友誼宣傳云、

其備民予以相當之懲罰、

滬反日會之進行

【上海二十七日電】反日常務委員會、昨二十六日開第三次會、當將獎勵懲罰條令、起草委員保管委員會之組織保管辦法等、悉爲事務的決定、其當排日之際、另有例當除外者、如原料必要品、在登記期間、應禁止移動、苟有特別必要情形者、應登記後發給通貨証、再中國之營報關業者、亦決議自本日起、自動的停止辦理日貨云、

柏林郊外午餐會
德外長招待美揆
對創設保障銀行等項 席間再度作詳細審議

【柏林二十六日電】德外長庫爾鳩斯氏、本日在柏林南西十七英里之波塔木市郊外、風光明媚之萬里湖畔料理亭、招待美國斯卿蒂姆森氏、開午餐會、德總揆普利耶寧克及駐德美大使薩凱特兩氏、亦均與會、席上關于昨已決定創設之担負及保障銀行之件、詳予審議、此次之宴會、表面僅稱係招待斯蒂姆森氏之午餐會、但當地外交界、則以美德首領、爲此時間非正式之會談、極爲重要視之、咸謂美德經此會談、及今後行將訪德之英首相麥克唐納及外相韓德森與德國高等官會談之結果、則德國自身之不安、當可除去、且國際不信之念、亦可一掃、結局定可擬出救濟德國之新法案、以致一般屬望極殷云、

德財政難關
一喜一懼
◇…政潮因而平靜 ◇…工業則極蕭條

【柏林廿五日發電】德國財政危機、大有波及全德產業界之形勢、其危機範圍、已在急速的擴展中、現有多數工塲已無預約訂購者、行將有全部產業界之全部休業或部分的操業之趨勢、如一八七年所開設之西邊爾銀行、迄至本日、亦行停止匯兌、斯此苦於資金困難之現狀、爲救濟於萬一、則非由國立銀行、將折扣的比例、由一成提至一成五分、藉此或可由國立銀行吸收巨額資金、而此現金窒塞、雖爲德國產業界各方面之所苦惱、但他方如各種政治團體其對於革命事業、亦復陷於資金之困難、因此國內政潮、亦將以此靜定、

日當局將抗議
葉楚傖之失言
因葉曾於招待新聞界席上 謂石變與萬案似有謀而合

【南京廿五日電】中宣部（二十四日）招待新聞界、到京平津滬各地記者卅餘人、陳布雷主席、首說明目前時局、及外侮內患、相循因果關係、繼謂希望輿論界注意四事、（一）發揚以剿滅赤匪救國之根本的意義、使全國同胞集中心力、消弭國難、（二）闡明內亂不可繼續之意義、以輿論力量、裁判反動與叛亂、（三）喚起同胞注意國難、一致以堅毅之努力、有秩序有步驟的行動、協助政府進行外交、（四）盡量表暴此次鮮萬兩案事件於國際、次葉楚傖報告、謂石友三叛變與萬案、竟似有謀而合、當剿赤正緊、粵方派陳友任劉纖文華赴日購械、同時萬案即應運而生、石友三適時叛變、觀此三點、國內反動份子、與國外實互勾結、

【又電】據政府機關之中央通信社頃據某要人談話如次、石友三此次之興兵禍國、純因得有日本之援助、日本之所以援助者、乃以山東委諸日本經營、爲交換條件故也云云、

聞日本當局、對此故意傷兩國關係之言詞、極爲憤慨、已決定向外交部提出抗議、

遊覽八達嶺
英人被刼
所幸人未受傷 空身逃回北平

【北平二十五日電】今晨乘汽車赴八達嶺遊覽之英人五名、以至南口附近之紅山口地方、忽遇多數武裝土匪、將該英人之現金及所携物件悉予搶刼去、幸未傷人、該英人乃空身逃回北平云、

中執會通告
全會議題

【南京特訊】中央執行委員會、向各地黨部、發出第五八五號訓令內開、案查本黨第四次全國代表大會、定於本年十一月十二日舉行、業經通告在案、按照總章第廿八條之規定、所有大會重要議題、亦應於三個月以前、通告各黨部、茲經本會決定大會重要議題十則、合亟印發通告、仰即轉發所屬黨部、分發所屬黨員爲要、此令、附重要議題如次、（一）修改總章案、（二）改善黨的組織案、（三）充實訓政時期、各級黨部之實際訓練工作、及指導社會工作、案（四）改進黨的宣傳方略、並確定新聞政策案、（五）依據訓政時期約法、關於國民生計之規定、確定其實施計劃案、（六）依據訓政時期約法、關於國民敎育之規定、確定其實施計劃案、（七）確定推進地方自治之方案案、（八）確定國防與外交之方針案、（九）促進邊遠省區實業建設及文化建設之具體方案案、（十）歷屆中央執行委員會全體會議、留交全國大會之案、

爲竟討赤全功
發行鹽稅庫券
發行總額爲八千萬 以塩稅收入爲基金

【南京二十六日電】某中委談、政府在討赤期間、國庫周轉亟需靈活、現擬以國庫徵收之鹽稅爲還本付息基金、發行鹽稅庫券八千萬元、以竟全功

俄會專委
錢泰等出國

（哈爾濱二十五日電）錢泰、屠慰曾、王（曾恩）三專委、敬（二十四日）午後赴俄、秘書蔡運辰、侯哭淵由平到哈、結伴出國、

正太路管理局
移平辦公

（北平通訊）正太鐵路管理局、爲求辦公便利起見、已移設北平、局址暫設於平漢辦事處第二樓及鎭江胡同兩處、其總管理處則仍留石莊、

孔祥熙談
中古糖廠問題（續）
謂此爲最有利益的合同 古巴弱小無侵略的可能

政府亦未許以何種權利、甲種公欵爲建築新廠之用、乙種公債係流通性質、與銀行信用票相彷、以糖本身爲担保、自屬正當辦法、無所謂二種或三種担保也、總之本實業部此次與古巴簽訂草約、無

▲費苦心 古巴代表於十九年十一月間來華、到部接洽、最初提之出條件、如特許免稅三十年、要求紅股二成、及逐年採糖百萬噸等等、或有妨主權、或窒碍難行、經長期之考慮、多次之接洽、一一予以修正、最後之草約、實可爲中國與外商訂約以來最有利、益之合同、古巴爲弱小國家、無經濟侵略之可能、最高程度、不過推銷其過剩糖之一部份而已、且原料糖進口、不予免稅、政府即不與古方合作、亦不能禁其設廠自煉也、我國國產之糖、本足以自給、年來一

▲落千丈 實爲可慨、即以上海一隅而論、民元以前、尙年銷糖百餘萬担、截至去年、只銷五萬餘担、糖業公會執糖業之牛耳、應如何苦心期劃、力謀救濟、最近如國民製糖公司停業多年、亦未聞有人挺身而出力作艱鉅、此次因中古草約引起其興味、建議修正、深望其詳加研究同心協力爲政府之後盾、勿徒尙空談也、最後尙有一言爲國人告、國糖既衰敗不振、自非根本救濟可可、目下利用外資、借用粗糖、一面挽回利權之一部份、一方面訓練人才、並容納多數失業之工人、誠

◆爲有利 之事、然根本問題仍在培植蔗而來、創立粗糖廠以求自給、實業部提倡失業之主旨、在從加工事業著手、所得餘利、即充作提倡培植糖料之用、庶十餘年之後、煉糖原料、不必仰給外來、至於商人自辦糖廠、實業部極爲嘉許、查現擬組織之糖廠、充其最亦戰能供給全國需要三分之一、故即就目前而論、糖已不敷供給、將來消糖數量加增、有設立多廠之必要、政府居提倡地位、創辦第一廠、意欲引起國民對於實業之興味、一致風從、現在國內已成之廠、如吳淞之國民製糖公司及濟南之劍征糖廠、均因辦理未善、停頓當[illegible]、糖業中人、如有能以熱心毅力出而投資整頓之、政府自當予以充分之援助也、（完）

華會一段秘史
亞多烈著「美國秘密室」 盜譯各國密電事件揭穿

大阪每日新聞載稱、明年二月開國際聯盟大會擬召集各國代表特開陸海空軍縮會議、惟軍縮會議計已開過三次、其一九二零年華盛頓開會時發見國際外交上之重大黑幕、蓋因當時美國陸軍部情報課秘股長亞多列氏最近著有『美國秘密室』一書、現已出版、將當時會議中美政府對於各代表與其本國政府往來之秘碼電報、設法盜接譯讀之事實、完全披露、歐美外交界大譁、亞多列氏當華會開會以前、因受美陸軍當局之密令、在華盛頓郊外建一秘密室、研究各國之密碼電報、約費十個月之工作、關於譯辨各國之密電始告成功、美當局視爲外交上之實鑰、及開會後各國政府與其代表往來之密電、均被盜接譯出、各國代表之態度事前已洞悉無遺、故美代表能以自由操縱一切、亞多烈氏最近與美國陸軍當局見齟齬、遂被黜退去職、在諸斯消丹大學充當敎員、因對陸軍部情恐不平、乃著成此書、而美政府外交上惡辣手段之黑幕、因以暴露、使國際場中發生一重大之波紋、尤以日本軍政外交方面憤、煩言、誠當日議時、日政府主張主力艦對美七成、而加藤代表以此種主張無甚把握、可否主張對美六成、特電日政府請示此電被亞多烈氏接取譯出、得窺見日方對美七成主持之弱點、美政府一變而採強硬之態度、與日本代表相持不下交涉結果、竟以主力艦比率美六成定案、此爲亞氏書內紀載之一段、日人見此書後議論紛紜、謂此種機密電報竟被美人盜譯、視爲外交當局之重大失態、此亦國際黑幕之一嶄也、

陝軍二期校閱

【西安三日電】楊虎城敬（二十四日）在西關大操場閱兵開始舉行直屬部隊二期校閱、屆時馬孫兩師長、及總部各處長均陪閱、先閱兵按分列式、再學術科、

讀者快覽

—日曆—

○七月二十八日星期二（陰曆六月十四日甲申）

○月令粹編

親札諭書○玉海右唯、射湯思退等言恭覩六月十四日戒諭崇淸白止路道詔書親札宸章奎畫超古冠今請以御書刊石政事堂以墨本頒中外臣僚使出入觀省詔可

製刻漏○玉海紹興二年六月十四日詔西安進士陳元勛製刻漏一座尙書省補其子爲局生

乾卦○玉海紹興十四年六月十四日上書乾卦腸龍圖學士奏粹

天慶觀○文獻通考紹興三十一年六月十四日存宗即位未元以白登奏天地宗廟社稷是曦宮天慶觀報恩

泛江玩月○楚詞志元和五年六月十六日元稹泛江玩月張季友李景儉二侍御王文仲司錄王仲衆判官兩昆季宣穜藏酒從選聲晉自府城之南橋乘泛舟有江樹懸金鏡深潭倒玉幢之句

太乙降○藏經六月十四日太乙眞君下降

千山○群仙錄六月十四日于君文白日昇仙

—氣象—

○晴一時陰—南風（二十八日）

○各地溫度（二十七日上午十一時）

大連六、四度 旅順三七、九度 營口元、七度 瀋陽二〇、三度 長春云、三度

自上午十一時 行情（特產、錢鈔、股票、各地行情）

自下午〇時三十分 行情（特產、錢鈔、各地行情、公設市場價目）新聞

自下午三時三十分 行情（錢鈔、股票、各地行情）新聞

自下午七時三十分

一、新聞

二、三、四、

五、無電體操

六、介紹職業事項

七、菜單子

八、氣象豫報

特設愛克斯光診治疑難雜症 病室完備 入院隨意

各科診療

大連市奧町愛宕町角

陳英普愛醫院

電話七六九八一五〇番

精美扇骨

北平縹緗館美術社出品之各種扇骨久名於時現應三省人士之需運到湘妃鳳眼梅鹿雲片皮雕深刻淺刻倣古花紋等各種名貴扇骨百餘種陳列於遼寧大西邊門外大成旅館二十七號吳南愚寓內歡迎參觀

大連 洪來興綢緞莊廣告

綈絹綢綾呢絨嗶嘰

中西雜貨無不俱備

定價劃一分外克已

浪速町三四 電話四七三九

監部通 支 洪來永 電話五七二六

西崗子 店 洪來茂 電話七九二四

眼科專門

大連市岩代町轉角

三根醫院

電話六四一〇番

春去夏來本號應時運到蘇杭紗羅紡綢綢葛刺繡印花衣料平金喜壽幛料歐美布疋毛紗嗶嘰化粧雜貨均各備齊並有精裝禮劵以取餽送方便代理眞正俄國花布羽綢軸線各色齊全批發零售竭誠歡迎

大連市浪速町五拾番地

協茂盛謹啓

電話 綢緞部（長）四六三二 批發部五四五三 雜貨部四九八八番

資本金一千萬圓

大連市伊勢町六十九番地

株式會社 滿洲銀行

頭取 村井啓太郎

電話代表四二二一番 振替貯金大連三三〇番

支店 金州、普蘭店、皮子窩、鞍山、奉天、小西關、撫順、本溪湖、安東縣、興隆街、鐵嶺、公主嶺、長春、吉林、新義州

先施護髮霜

吾人平日至餐館舞塲戲院等處必將所戴帽脫去帽脫之後設頭髮蓬亂勢必有損雅觀而貽笑大方若用先施護髮霜者則明秀美觀增光不少故平日走動於社會者不可不備此霜也

大連市奧町七二一 電話二一七八六番 洪順祥

上海先施化粧品公司出品

各華洋廣貨店均有出售

藝苑

香餘室詩話

萍寄

眉盦有憶故人詞八闋云，燕子樓，空尋消問息都無準，水晶簾底斷吹笙，一人還秋河近，花封消淚墮淚，儘廿灰相思一寸，便教重見，忍對眉痕，零脂淒粉。（其一）病怯妝遲，懶將花鈿開眉鎖，箏床低擁藥爐烟，也當熏香坐，金井梧桐沈午可，怕分攜紅綃淚裹，玉雛衫薄，一握冰肌，天寒無那（其二）剗襪瑤階，霓廊低響弓弓屧，重來花下訪朱門，鎖冷金蟾齧，襄麝香痕漸滅，忍思量分香佩玦，才人薦養，一例氤氳，三生蝶蝶，（其三）一串圓吭，剪刀天與紅鸚舌，吳儂子夜怕聞歌，入耳鄉音熱，遶摩不題繡闥，恨滿禪鬢雲倏忽，玉簫追憶，蹟向桃花，一奩紅雪，（其四）蝶撥蜂撩，露桃穠艷春無主，李娘阿妹是鄰親，嚦嚦相儂汝，杯向噴來酒霧，暈紅潮玉環眉嫵，月寒霜重，檻外鸞鵝，教人休去（其五）一笑緣慳，翻疑憔悴群郎面，垂燈看足海棠眠，夢到藍橋宛轉，乞雲親調茗椀，紅冰彈淚，碧唾飄香，離襟休浣，（其六）燭底尊前，撩人一段私波活，小窗橫幅碧桃花，倩影根和葉，暗雨泥痕沁襪，欵瑤扇華燈替月，慕綃低控，瀉露荷盤，相如消渴，（其七）茜華干卿，蘭成小字逢人問，釵叢出格鬥新妝，貼翠堆鳥鬟，花底金鈴護穩，恨啼鶯無端踏損，車如流水，掩扇徘徊，星眸偷認，冶悄綺思，佳詞也，一

梧州方慧香，詩才清麗，陳有妹曰朵雲，姿色頗媚，方作新柳詩調之云，半姿生小便苗條，淡淡眉痕細細腰，雨後閒眠春午醒，風前學拜影無聊，神原在眼偏羞露，情未成絲不解挑，杏也嫁過梅也聘，汝無夫壻爲誰嬌，雙關夾寫，綽約多姿，洵詠物之佳作也。

介紹「戀愛與義務」影片

煌

聯華公司五百萬資本，在中國影界裡作異軍突起的大事業，正慫得全國影界多大的注意，該公司自故都春夢完成後，國人的觀劇眼光，爲之一變，從前的火燒什麼和什麼的畸類片子遍然成爲一種過渡時代的成績品了，最近以八萬的資本，攝製這部「戀愛與義務」在上海放映的時候，因買票擠擁，致惹起糾紛，終至司令部派兵彈壓，可見此片合乎現在人的心裡，非一般所謂愛情片可比了，主演此片者爲阮玲玉，湯天繡，皆浪漫而富於肉感的大明星，亦中國女明星中的皎皎者，其能得一般觀衆的嘉許，是有其天賦的思想和一動作，成功亦不是僥倖的事呀！

誌南非之鱷魚

佚名

鱷魚一物，爲爬虫類中之最巨而最勇猛者，富產於菲洲，幾於任何一河流湖澤中均有之，晴朗之日，輒成群結隊，匍匐沙灘以曝日，時或沙灘過狹，不足以容，展布則七八十腹背相疊，遠視之宛如木排，此輩曝以之處，必求人跡之所罕至者，方其負暄之時，若一聞微細之人聲，成風樹相鳴，即能於一瞬之間，離陸入水，而更利用其堅長之尾，激流成沫，以避敵襲，其敏捷機智，洵非他種動物所可望其項背，迨警既寂，則復以其粗短之足爬行於沙灘上曝日，

鱷魚亦如龜蛇等類之以卵生，一產約在四五十之間，當母鱷產卵時，必先求一富於日光而不爲水襲之沙灘，成一穴而產焉，彼輩頗知所產之卵，若被水侵必致腐爛，故必求日光充足，乃能藉日光之力，而天然孵化，惟此沙穴中之卵，往往有被他種動物踐踏侵蝕之虞，此亦天然淘汰公例之一，非然者鱷之蕃殖，更不知伊於胡底矣。

鱷之年齡修短，至不可考，依其形態觀之，當可百年以上，其覓食之法，至饒興趣，當其曝日沙灘時，蜷曲若朽木，鹿牛馬就溪解渴，鱷則乘其不備一躍而起，曳之入水，或以尾擊入水中，溺斃之而果腹，飛鳥之類，亦爲鱷魚食料之一，蓋當鱷魚負暄靜止之時，無如飛鳥，每誤認爲朽木棲止焉，而饞涎欲滴之鱷魚，乃得其所哉。

鱷魚之普通者，首尾達十六英尺左右，全身鱗甲堅厚異常，鋼矛利及，非其所畏，故遊獵於菲洲者，苟渡較寬之河流，非高踞雨眩，蓋鱷尾一擊之力，可覆一遊艇而有餘也，菲洲土人，視鱷爲神，村農澡浴，鄉婦浣衣，輒以就沙灘以從事，彼輩迷信，以爲鱷非殺人者，然爲鱷魚所吞食者比比也，而悉委之於天命，鱷肉雖非美饌，然亦可食，土人夙視爲神，故無有敢烹食者，惟比利時屬之康果地方，則以鱷肉爲罪因及苦役之佐膳品，故訂有專律，禁止遊獵者向鱷射擊云。

梨花海棠

美交通界名人老髦結婚 兒女成行新娘是名歌女

紐約廿四日電云：美國交通界名人麥凱氏今天在長島雞斯迪地方的聖瑪麗天主教堂，同都會歌劇公司的歌伶凱絲女士結婚，麥氏今年五十六歲，凱女士今年三十七歲，麥氏有兒女多人，幾年前才同他的妻子離婚，

生活轉變 【三四】

黃旭

「英弟！你帶着牠們上下船車，不怕他們給翻臉出來麼？」之光想，英弟眞的要墮落下去了：從前是一個不和烟酒貼近的人。現在居然竟狂烈地同牠們親熱起來了！在這里便可以知道他是一個沒有長壽的人，他不能是一位誠心救國者！這種的人兒，完了，完了，毫無希望了但是他完了是他自已去找愛的，應該悔恨自已而從此改過，爲什麼要我也去學他那般地墮落？要我吸雪茄……在你瞧今天一來到，便這里，他和爾英在那天下午，去到歸來飯莊裡面用膳的情景，便又使他不快活地，把牠捉拉到自已的腦海之中去了——兩個人在二樓十號房間裡圍着一張小的圓桌坐下，爾英來掏出來一盒雪茄來，拿了一枝給他的姊丈。

「你不要以爲我眞的會吸烟啊，英弟！現在不要給我，你自已吸吧！」之光的拒絕。

「沒有關係，姊丈！給我一些情面，吸了牠吧！」

經過他的再三地讓求，他的姊丈終於把這枝雪茄，拿火柴點着含在嘴角裡。

之光對着茶房，裝要了幾樣飯菜；茶房要出去的時候，爾英叫了起來：

「茶房，茶房！回來！我們那里有吃茶不喝酒的道理！」

「是啊！」茶房笑着說，「要什麼酒，先生？」

「喂！」之光驚怪地叫，「怎麼你也竟學會喝酒了，英弟？不要吧，不要吧！」

「人生應該要快活，快活便應該喝酒；不喝酒是愚者的行爲，你知道麼，姊丈？我們要快樂！喝！要！」

「是啊！」茶房附和着，「這位先生的說話十分地對，『敬神晏客酒當先』麼！要什麼酒，先生？」

爾英把自已喜歡飲的酒，多量地要了，茶房這才出去；這個雖則使之光十分不滿意，但是在逼近前的，是一位今天才到的親戚，爲着面的關係，他也不便執意地拒絕。

甜的酒，鮮的菜，通通地都在棹面上擺列着了，狂吸着雪茄的爾英，先替本來不會吸烟而嘴裡偏含了一枝雪茄的他的姊丈斟了一杯酒，瞧他的態度，是十分的高興！然而這確定之光，愈加在暗地裡對他不滿意了。

「我不會喝酒，英弟！你不要替我斟，快些自已喝吧！」他正經的說。

「一點關係都沒有！喝酒可以得着快活的姊丈！請你陪喝幾杯吧！不要不賞給你的英弟一些情面！」他又被他再三地請求，終於也就逆了本意，地飲下那幾杯酒了，雖則現在他很替爾英底前途担險，這位來客十分地嘲笑他的姊丈是一個愚者，生在這種時代之下，還不明白誰個才是眞正的有支配人們的能爲者！正當他把那一塊烟泡燒好了的時候，便回答這位提倡緊忌烟酒而來救國的歐陽之光：

摩登苦悶

舊都戒嚴舞場不能通宵達旦 永晝苦熱入夜又難盡興納涼

（蟪使自平寄）

平市青年男女，時當夏令，不能幽居室中，愈過其時髦生活，女子短髮拖肩，不以爲熱，雖經中央委員張溥泉氏，於周大文就市長日，在居仁堂大演其說，斥伊輩爲披髮鬼，然而罵者自罵，披者仍披也，伊等最怕熱之處，厥爲下部高跟絲襪之上，或着短紗之裙，或加蟬翼襯裙，（最時髦之服，長同旗袍，僅無袖耳），均不穿褲，膚肉畢顯，伊等在外間生活，不去高爾夫球場打野球，即去各飯店舞場習跳舞，但於大戲園電影院之煩悶遊藝，則少照顧，每當夕陽西下，多男女成對，徘徊於中山北海中南海各公園之中，尤以中山公園爲最多，近因軍興平市下令戒嚴，夜十一時起，即盤詰行人，十二時淨街，向來公園須十二時後始關門者，現在十時以後，即收茶座，各跳舞場向以通宵達旦爲樂者，近則未至十二時，亦停止營業，一般青年，既不能在各處留戀，又難通宵暢行，只好夜間閉居家中，過其戶內生活，而近幾日天氣熱度常在九十三度以上，許多男女，大爲叫苦不置云。

鐵樹開花 海上一奇聞

（霞自上海寄）

滬西虹橋路鐵路口愛光社牛奶棚隔壁，有滬上徐氏宗祠在焉，祠後有大坟一座，松柏成陰，昔年曾聞坟園內有巨蟒一條，時常出沒，近該祠外部賽和花園內所種之鐵樹，忽然開花，人咸稱爲奇事，相率往觀且有外人攜帶像鏡攝影者，該樹長不過二尺，幹圍甚巨，約一尺五寸，花係球形，長尺許，有奇香，據園內工人云，此樹由園主虞姓，於遜清年間自北平運滬，共十餘株，迄今已相隔六七十年，均未聞有開過一次，甚至百餘年不開花者，又云此花專治婦女心痛甚靈驗，現有滬上聞人某君，願以善價購去，不知主人肯割愛否。」

長篇小說 恨海波瀾 （四七）

悔儂

第二回 慧婢善解頤美誇曲線 狂且堪捧腹毒染明星

暫且保留，快吃幾杯酒去看電影，眞光今天演的是哀情片子，情節好得狠呢，懷璧道，聽戲看電影，我最不喜歡哀情故事，因爲看到那傷心地方，不禁不由就要鼻子酸掉眼淚，台上台下當着好些人，鼻涕眼淚的一來，人家笑話不笑話不說，自己先覺得不好意思，可又沒法子制止牠，彥甫道，這類事也是人之常情，所以說戲劇感人最深，鼻酸落淚，正是一種切實表現，從前有人嘲觀劇落淚，作了兩首詩，自已非常得意，旁人也極口揄揚，刻畫入微啦，描摹盡致啦，有不少贊美的話，然而叫我一品評，這宗詩句，止能算作文學家搖頭抱膝，舞文弄墨，造出來的美術品，卻沒有刻畫描摹的價值，玉瑛道，詩的詞句，你還記得嗎，彥甫道，記得之至，有一首詩句，包含着感慨的意味，還比較的好一點子，那一首可就成了竹枝詞了，玉瑛道，何妨念出來聽聽，彥甫點頭念道，「今古茫茫貉一邱，恩仇事已隔千秋，不知於我干何事，聽得傷心淚也流」，這是一首，還有一首是，「明識悲歡是戲場，不堪唱到可憐傷，假啼翻爲流眞淚，人笑痴翁太熱腸」，你看這兩首詩的詞意，我那品評對不對，玉瑛道，第一首不但感慨淒涼，並且那今古茫茫貉一邱，頗念諷刺意味，第二首遣詞命意，也十分委婉，據我一偏之見，看起兩首詩來，對於感人最深四個字，還不能說沒有刻畫描摹的價值，你看那聽到傷心淚也流，假啼翻爲流眞淚，等等句子，不是把戲劇足以感人的意義，合盤托出了嗎，不過這詩的題目，是嘲觀劇落淚，看詩的人，多半在嘲字上注意品評，卻把詩裡頭對於觀劇落淚，刻畫描摹的一番眞精神，給忽略了，這是我一偏之見，冒昧表示出來，你不笑我荒謬嗎，彥甫鼓掌大笑道，名言卓識，足見高明，剛纔我那套話，以爲是獨出心裁，頗覺得意，聽了你這番快論，纔明白過來，我所說的話，蹈於讀書不求甚解之譏了，慚愧慚愧，懷璧笑道，我說了一句鼻子酸掉眼淚，引起你們二位談詩的雅興，有趣得很，密斯孫，你論詩論得這樣透徹，

日灸起泡之痛苦來矣

速備如意膏

戶外生活有裨康健遊山玩水野宴浴身在在足樂故夏令之來不可閉拒惟須備防耳因夏日炎炎或不利膚革當你開懷行樂之際常正皮焦面黑之時但若行筴常備如意膏一見皮紅立即敷搽自免肢體發燒之苦臉面脫皮之虞矣如意膏係韋廉士醫生藥局精深醫藥科學之藥劑師多年究求之結果清涼舒適止痛生肌治日灸亦治燙傷且舉凡一切皮病皮傷均奏奇効

價目每盒七角六盒三元五角郵費不取

遠東總發行上海江西路四五一號韋廉士醫生藥局

各藥房均有出售

株式會社 正隆銀行

大連市大山通十一番地

電話代表番號七一一一番 夜間七一一四番 振替貯金口座大連二二〇

分行地址 營口、奉天、旅順、長春、開原、天津、撫順、公主嶺、四平街、青島、安東縣、鞍山

派出所地址 大連小崗子（電話五三〇〇）大連沙河口（電九〇一五）奉天小西關

總辦 安田善四郎

顧問 安田善次郎

兼辦 關東州地方貨現欵 大連市金庫 事務

通匯處 日本內地 朝鮮 南北滿洲 臺灣 中國內地等三千餘處

無效退還藥資 在別府溫泉度夏內服二日如無效時請將殘藥退回藥資全數奉還 岩里家傳秘藥

商標 岩里 淋病白帶 別府淋藥

世間售藥者甚多致人罔知所從今別府市中濱（岩里天然堂大藥房）所售之淋藥乃家傳之秘方凡男女血膿痛白帶消渴服二日可止渾服之絕對于腸胃無碍可謂唯一之名藥也再該藥乃有責任之速效藥二日內服之無效時可將殘藥擲回藥資退還于是患者間乃益安心服之因是極博好評又急性慢性惡性不治之人請試服七日自知所言非謬如蒙函索即將新品寄上並附呈說明書實驗書治療須知藥箱內並附有無效退金証

藥價一週分三圓 强固惡性用五圓

先寄藥資無寄費如「利用代金引替」須付寄費二十三錢

代理店 大連市監部通東鄉町角 電話三一七一九 天然堂藥局

睡！欲覓溫柔鄉 須向寢床去追求

我們白晝勞苦一天，晚上當然需以充分的休養，藉資恢復原有的精力，因此對於睡眠是晚上絕對不可缺少的，而與睡切關係的床、被褥、帳、枕等物，不可缺少一種，如此才能得美的眞意，佈置溫柔的睡床，及床上用品，欲購可到大連浪速町。

選擇，中西銅鐵睡床，大小俱備，樣式新穎，三友社出品，單樣，全幅，各種，齊備，花樣美麗，質堅牢，定價克已，故此介紹。我們不要說睡眠是可隨便的，要曉得美好的被褥與睡床於健康上極大關係，何況我們以肉體去和牠接觸呢。

天成號綢緞莊隨並經售戒除鴉片嗎啡海洛英靈藥 回春錠 一週斷癮毫無痛苦 定價 大瓶大洋四元 小瓶大洋一元

大連 天成號綢緞莊啓

門市部電話長六七五六番 批發部電話二一〇九三番 西崗支店電話六〇〇五八番

奬牌勳章 記章帽章 黃銅賀釦 銅座傢像 琺瑯招牌 金銀寶器 美術品

送贈樣式價單

中國官公署指定

大連市山縣通七七號地 金華號 電話七九八四六 振替一五九八

（伏見台陽春樓舊址）

紅杏山莊

聘有專門名師 包辦川魯全席 應時隨意便酌 請駕早日光臨

電話二二八九番

三菱電扇之特色

一、用電甚少風力甚大 風量十足乃電扇之生命也，然而偷工減料則其不能謂優美之品，須極注意三菱之電扇對於此點經永年之研究，結果製成省電而風大之優秀品

二、不無噪音 特在電氣及風量雖大却無之噪音裝置美

三、菊 機械方面估優秀無宏動機及扇子

空懸電扇 外觀之優美以點較他品優秀特部以及其他附屬件部而於之處能將電門等不能少極裝置在直接壁間者分於三十六英寸但且在此間

及他人秀周公室，吹揚，機體優美，分高速，低速，停止三段，電扇上者，有安於壁上者，安發動與停止二段者凡三種，寸之天棚電扇，電門均安於壁等天棚扇上並可以安置燈火

危險之造防止戲院等集合與多衆用於數大難而用電氣

見麗而且堅牢，水型帶有涼味，即覺裝置者，知製作之精細，心之研究至於周到，用之堅牢構

株式會社 三菱商事 大連支店

大連山縣通 中村鐵工所 電話六〇一一 大連浪速通 藤田洋行 電話三三四三 公主嶺 壹製作所 電燈會社 電話四五 營口南本街 泰號長 電話一一七二 奉天 岐利 電話一一六九

長髮生毛聖藥 富美納音

含有殺菌力、長髮生毛、培養毛根、防止脫落、效驗卓著

毛髮爲角質所變，由網狀部生出，亦即皮膚之一部，人之腦髓，藏收於堅固頭蓋骨中，頭髮能禦避外部寒熱之刺戟，故衛生上極爲重要，且外觀上異常美麗，眉毛能防止塵埃之入眼，其養毛之法，第一在使之清潔，第二與以刺戟，第三設法培養，夫年老，疾病，或身體衰弱，均可使毛髮脫落，宜保身健體，常以頭油擦抹，櫛篦梳洗，兼用富美納音，管保髮黑色艷，不致脫落，概因此藥能殺除病菌，並使毛根血液循環周流故也，

富美納音有三大作用

一、殺菌作用 此藥殺菌力甚強，故能除盡毛根之一切有害黴菌，皮膚自然健壯，

二、刺戟作用 藥力刺戟毛囊，活潑毛根血液，促進生毛機能

三、營養作用 能培養毛根，使之吸收營養素，則毛髮易於發育，恰如草木，在根幹施以肥料，其枝葉自能繁茂也，

醫界泰斗，日本東京帝國大學教授醫學博士山中友治先生參酌禿髮原因，依據毛治療最新學理，採取珍貴藥料，應用化學方法，配合生髮靈藥富美納音，最簡單經濟，安全生髮，一經使用，必得良好結果，

富美納音之效驗及所治病症

●禿頭病●少禿●蒼禿●眉毛稀薄●產前產後脫落●病後脫落●浮皮多●梅毒胎毒等脫落●男女應有毛之處而無等症

富美納音之藥價

大瓶 日金五圓五角 中瓶 三圓

小瓶 一圓六角 外加郵費四角五分

凡各通商大埠均有代售

如欲直接訂購，請將藥價先行滙下，當即隨函交郵寄上，不致有誤，

奉贈說明書 如欲索取者，請函知敝藥院，即行送上，不取分文，

富美納音總發售處

東京藥院本行 日本東京芝區田村町六七番地 電話（芝）一八七四番 郵局滙欵東京六〇一〇〇番

東京藥院分行 日本大阪天王寺區石ヶ辻町四番地 電話（南）一二四六番 郵局滙欵大阪五〇一八一八番

泰東日報　各地通訊

前晚小西邊門外　日當舖之慘案殺
新井安次被殺其妻亦受重傷
凶手因仇因財尚未尋得線索

（瀋陽）小西邊門外。一經路二緯路東口道東日人當商新井安次郎家。前（二十四）日晚突發生撲朔迷離之兇殺案。新井當時斃命。新井妻重傷。生命堪虞。兇手及其變原因。迄無人能得眞相。茲記其經過情形如次」

前（二十四日）時七時許。商埠三分局二緯路分所崗警。正在守望之際。突聞該所北隔壁日人當商新井安次郎家。有狂喊之聲。其音甚慘。遂急將新井家房門推開闖入。則見新井已倒臥血泊中。脇部受刀傷數處。當時斃命。其妻亦仆跌屍側。肩上血跡糢糊。不能言語。頗有性命之憂。當時即由該所分以電話向我方三分局。及日本領事館報告。未幾日警數十名。紛乘輕便汽車到達。商埠三分局齊局長。及日領館員與新井之日友。亦同時赶到。即協同檢查。然迄未得線索。遂僅由日警將新井妻抬往赤十字醫院治療。昨（廿五）日該宅已由新井之友人主持喪事。門上張貼「忌中」字樣。并急電其在日本之子來瀋。主持一切。事變發生後。記者據其附近之鄰居談。新井本爲日俄戰時之軍官。因戰事受傷。遂得撫郵費日金一萬元。乃用此欵。舉辦由小西邊門至小西城門之有軌馬車。嗣因合同期滿不得續辦。即在一經路租房一所。開設當鋪。七八年來。獲利不貲。今年并建築樓房。不意尚未完全竣工。突遭此命之禍變。新井氏年約五十歲。妻亦甚和睦善鄰。其子年二十餘。現在日本國內服軍役。此次被殺或係有人垂涎其多資。而出此兇狠手段。因當時新井已死。其妻又因重傷不能出言。故財產有無損失。程度尚不得知云」

瘋漢搗擾警署
（金州）昨有一漂亮青年。搗至警署大門。用拳將窗上玻璃擊碎數頁。既經查詢。乃一精神病患者。當由警官溫語勸慰。始行歸去。聞該青年頗有新智識。並精通流利之日語云云。可惜竟有爲之青年。不知因何患此惡疾。」

兇殺原因之別報
美子於運動場內邂逅舊歡
夫婦間曾因此事大起勃谿

又一報告商埠一經路北頭路。東日商寶字當舖。舖東日人新井安次郎突於二十四日被人用刀刺死。緣新井安次郎。今年五十歲。其妻名八千美子。今年二十九歲。上月間國際運動場開幕。新井安次郎夫婦。曾往觀禮。八千美子於運動場中。會遇一本國某選手。年約二十五歲左右。密談甚久。歸後。夫婦間因此曾起勃谿。而該男選手。自後竟時到該當舖與八千美子晤談。且與新井安次郎說笑。絕未露出其他痕跡。前（廿四）晚七時三十分。慘案乃發生。而八千美子。亦被刺傷。記者聞訊。當即馳往調查。以該舖已有日警把守不准進內。詢之就近警察分所。據云：慘案發生前十分鐘。即聞樓上有互揍聲。該警即扣門。據女主人即（八千美子）出告云。係夫婦打架。未幾。八千美子突跑出呼救。則腹部已受刺傷。崗警即鳴笛會同巡官進內查視。見新井安次郎已倒臥血泊中。頭東脚西。分所一面電知商埠公安局。並通知日警署派人到場。惟兇手究從何處脫逃。八千美子亦無確切供述。或謂搶匪。絕不可信。詳請前述情形。及八千美子阻止崗警進內查問。決係爭風無疑。現八千美子。已進赤十字醫院。聞曾吐露關於某選手事件。日警署已着手偵察云」

國際體育場　匪刦選手
（瀋陽）馮庸大學選手。爲準備參加全國運動會。自本月中旬以來。假日站國際運動場銳意練習。全體十七名。夜間即住該場宿舍內。詎於二十四日早零時四十分。突有胡匪八人由北面窗口擣破玻璃。跳入室內。用手電燈探照。兩匪持槍。二執短刀。餘則均持木棒。二名在外巡風。時有一匪行至窗下側面萬米選手柳瀚鵬之大床前。向空鳴槍示威。各選手由夢中驚醒。見有兩匪奔向隔壁洗澡室將火夫董春有用繩綑縛。是時棒球選手張鏢川睹狀。即擬潛逃。爲匪瞥見。急持橫置之棒球棒。追打張之背部。他匪乘機。搶奪各選手財物。善跑短距離之劉仁秀。劉興亞。任永浩。及八百米之于希渭等。因見形勢險惡。乃先後逃出室外。于更利用其飛毛健腿。放開飛步跑至千代田通官銀行門前之日本警官派出所報告。警所聞訊後。即召集警官分乘摩托車赶到體育場。此時賊已遠颺。竟未捕獲。經此一幕驚動。各健兒幸均無恙。僅出外報警之兩劉及任永浩於潛逃室外時。不幸跌倒。足面受有微傷。尙無大碍。惟任受傷較重。約須休養兩週方可復原。此次損失。所有各健兒身帶之現洋五十一元。奉票三元。表錶一只。毛毯一條。約共値洋九十餘元云。

水災協進會　撥欵兩萬
赴鮮救濟僑胞

（瀋陽）張于鳳至主辦之遼西水災協賑會。因此次朝鮮暴動。旅韓華僑。死傷流離。慘苦異常。現在瀋垣各界紛紛募欵賑濟。該會特將會存節募現欵大洋二萬元。撥交遼寧各法團。轉送朝鮮救濟僑胞總各法會議結果。均主張仍由前赴安東慰問僑胞之趙雨時、王化一、盧乃賡三代表。親往朝鮮慰問。茲聞三氏擬於日內首途前往云。」

省教育會　成立改選委員會
依法選出委員九人
組章核定即行改選

（瀋陽）省教育會改選一節已誌本報。本月二十五日。已到瀋陽等四十二縣代表。是日午後三時。假省教育會會議廳。開改選籌備會。出席各縣代表三十九人。教育廳長金毓黻。及科長韓瑞符蒞臨訓詞。四時許開會。行禮如儀。首由金廳長致訓詞。略謂。今日省教育會改選籌備委員會成立。敝人有幾句話說。省教育會前曾改選一次。因會員資格與教育會改組法規不符。一度停頓。但後來遲遲未能改組者。其原因有二。（一）因各縣全體會員。推代表手續繁雜。在短期間。不易竣事。（二）在未放暑假以先各會員均有職務。未能顧及選舉。今乘放假期間各縣始推出代表。到省參加改選。據本廳報到各縣代表共有四十二縣之多。今日出席者共三十九位。希望諸位。和衷共濟。遵章改選。表現教育界精神。俾作各法團之模範。並謂此次改選。係根據中央公布之教育法第十三條。第二十二條。及二十六條云云。繼各代表先用票選籌備委員會主席。瀋陽市代表林日暄。得三十八票。被選爲籌備會主席後復選出籌備委員九人。爲林日暄。霍再宵。萬子岡。傅良忱。梅尉泉。陳曉峰。鄭天成。鄭古平。徐彬等。最後由林日暄宣讀改組章程。由各委員討論通過。至午後六時許散會。聞該會改組章程擬於二十六日呈送教育廳審核。定二十九日實行改選云。」

國貨展覽昨開幕
各校學生均加入講演宣傳
到場購物者形勢極爲踴躍

（瀋陽）遼寧國民常識促進會。對民衆教育及社會公益事業。素具熱忱。最近軍向辰幹事復聯合商工會等。倡辦國貨銷售處。擬乘瀋暑期間。小河沿遊人衆多之時。創辦國貨展覽會。喚起國民注意。合力提倡國貨。以挽利權。該處現已籌備就緒。昨（廿六日）在小河沿舉行開幕典禮大會。各校學生均加入講演宣傳。頗引起一班人注意。到場購貨者極爲踴躍云。」

警務處飭查所屬　槍枝號碼
（瀋陽）警務處黃處長。現以槍枝一項。關係地方治安。至爲重要。保管固宜妥善。攷核尤貴詳明。乃查各縣公安局。對於原存官有舊鎗。及續領捷克新鎗。並歷年劃撥所得贓鎗。種類號碼。既無詳確攷查。更乏明晰冊報。紛歧零亂。無由究詰。每遇更替接交。多因官槍轇轕。累月不清。再各縣領發自衞團捷克新槍。及公安局隊換發自衞之舊槍。各共若干。以及槍號碼。亦未據分報。究竟有無濟匪情事。更屬無憑查察。長此一往。必至百弊叢生。殊非慎重軍械之道。茲爲清理攷核。俾資整頓起見。規定填報槍枝表式四紙。頒發所屬各縣局。飭即依式分別查填。具報備轉云。

同澤俱樂部喬遷　舉行開幕典禮
招待來賓表演餘興
此後市民納涼有所

（瀋陽）遼甯同澤新民俱樂部遷移竣事。已於二十五日開幕。事先通發請柬。邀請各界參觀。是日各界到者極多。濟濟蹌蹌。頗極一時之盛。下午四點起。開始招待。備有茶點來賓可隨意取用。至販賣部所售飲食物品價格低廉。則須按價目單給資。該部院內樹木繁茂。特仿北平中山公園辦法。於樹陰下設置茶桌。以便納凉。下午五時許。有同澤音樂組。奏演各種音樂並請音樂名家吹奏名曲。下午七點至八點。請晶々劇團清唱。八點半起開演電影。自七月二十六日起。每晚八點半起映演露天電影。每星期換片兩次。票價從廉。但有家長率領之幼童。可以勿庸購票云。

俱樂部開幕後　男女來賓紛紛蒞止　衣香鬢影點綴園林

又訊。同澤俱樂部遷移新址。舉行開幕禮等情。已如上誌。是日下午四時各界來賓紛然蒞止。男女約數百人。衣香鬢影。點綴園林。極爲熱鬧。大門懸燈結彩。正樓高懸黨國旗。東首松柏圍門爲露天影場。他若圖書。台球。會客。遊戲等室。無不佈置雅潔。秩序井然。園中綠陰深處。設有茶座。備遊客休憩。頗有舊都中山公園之風。是日該部除設宴欵待來賓外。並表演遊藝。以助餘興。所定節目有劉乙閣。金律聲之提琴獨奏（滑稽曲。月宮劇）晶々劇團之（二進宮。凝香樹歡女之戲曲。場中裝置無線電收音廣播。最後開映電影（火海自情史及喬治從軍笑片）惜天不做美。演至八時許。狂風暴雨驟然而至。不及終場而散。是日名流到場參觀者有前教育總長劉哲。第七旅々長王以哲等云。聞自二十六日起實行公開遊覽。入收門票現洋二角。入門後倘可在園內作現零。如備遊園參觀。則化洋兩角。後。將票保留。下次仍可有效云」

民教師範校　考試學生展期
（瀋陽）瀋陽縣試辦民衆教育師範學校早經成立。開始招生。嗣因學額不足。再行招考。原定於本月二十四日截止報名。舉行考試。惟此次報名投考者。仍不踴躍。教育局昨又通告展期。至七月底截止報名。定於八月一日舉行考試云。

圖書館長易人
（吉林）教育廳長王世選。因鑒於已往環境不佳。各校過事難爲已用。特假此暑假時期。大力闊斧。將所轄機關首領。大事更換。就中師範六校已更其四。中學七校。亦更其四。日昨（二十四日）復下令。將省立圖書館館長劉元功調爲另候任用遺缺委延琿和汪四縣督學信益之接充。遞遺之延琿和汪督學缺。經黨部推荐朱一士充任。現在省立教育機關。省垣所餘者祇五中。職業實小及民衆教育館。外縣所餘者祇長春二師二中。雙城三中。延吉四師數處耳。

吉大理工院歸併
（吉林）大學理工學院院長張翼軍。現以已將省立第一中學校長職辭掉。該院勢須與一中分立。特將該院舖墊校具教育等項。全部併入本大學內。業於七月二十四日起實行遷移。並通知各界查照云

教部電質教廳
（吉林）教育部。頃有代電一件致吉林省政府教育廳。文云查五月廿一日。天津大公報。載有吉林省。「取消白話文」評論一則。所述「吉林下令取消白話文」等語。如果屬實。是否影響於小學。及民衆學校用書。與本部迭令小學不得採用文教科書有無抵觸。應仰該廳迅即查復云云。

榮廳長令媛于歸
（吉林）財政廳廳長榮澂章之大女公子伊克莊。經周渭熊介紹。與吉大理公院教授胡禕月訂婚。茲已擇於八月廿五日。假教育廳東胡同。長春市政籌備處周處長公館結婚云。」

捐資興學　李省三可風
（牛莊）本城北關。會館私立第一學校。原係師範畢業。張則久君操辦。民國十八年下季。以無的欵。頗感困難。勢將停辦。賴本邑紳耆李省三。以桑梓念重。教育關懷。毅然捐助奉洋三萬元以資維持。曾經省政府。發給五等獎狀。迨民國十九年春。張則久。仍無力續辦。遂呈請告退。而李更解囊捐欵。接辦創立義塾。委張則久爲校長。所有學生。五六百名概不收費即今成立已經二載。捐資現洋已三千餘元。是以該校。未致解散。子弟不致失學。皆李公所賜也。」

大孤山漁家演戲
（金州）管內大孤山會。沿海衆漁人。爲今歲出產豐富。人皆平安。頗獲神人默佑。因共出貲。邀得本城崔家班前往演戲五天。以答神庥。故城內聚仙茶園。日來暫行停演云。」

苦力頭被毆傷
（金州）昨二十四日午后九時頃。有大連灣包工之崔家大櫃。苦力頭某甲。工作中之苦力逃跑十餘名。悉逃來本城。寓於南關之劉家店內。故跟踪尋獲。扭至警署理論。當經警官囑令和平領回。照常工作。不准施以打楚。惟該苦力等。鑒于苦力頭之對於逃工。向有先例。終難免於皮肉受苦。故出署後。因畏生惡、驟行野蠻對待。將苦力頭扭倒疼毆。呼喊逃竄。詎該苦力頭意外突然被毆。竟認劉家店主所唆使。將劉某扭至官署懲罪。後經警官勸番折衝始行了解云云。」

西八區儼成匪世界　綁票案層聞不鮮
縣府派科長帶隊痛剿

（鐵嶺）西八區管界。大台村。彭全世。家有良田四五頃。竟而邀爲匪首。報字四海。現乘青紗障起。招集胡匪七八十。拉成大帮。到處行搶。前在王千中堡子。綁傷魏姓小孩。又在英二台子。搶擄槍械財物。槍殺張乘忠胞弟。各案已誌前報。於昨廿四晚將長溝沿村。綁去馬姓肉票一名。繼又綁去蔡牛堡子。孫漢文一名。兩票均勒贖欵千元。雖至公安分局報盜。無如衆寡不敵。難於緝捕。胡匪現仍盤居該處。聞縣政府。派科帶隊剿捕。能否剿滅。尙未定云。

四鄉一片祈雨聲
旱象既呈虫災復見
如何天時所致人事

（通遼）本邑自春徂夏。因雨陽時若田稼穡形豐茂。一般農戶之家。莫不欣然色喜。希翼十分秋獲。詎意天時不利。自夏曆五月至今。竟未一雨。際此炎光流火。驕陽炸石。夾河之地已見枯乾。速波之田寧容久旱。致葱綠之苗。倶變萎黃之色。旱象似已呈矣。復竟虫災繼起。以豆苗之患爲最甚。據聞倘再半月不雨。而虫禍滋蔓。必更加烈。是以各鄉村。均聯合祈雨。雖云迷信之舉。實亦例有成規。語云誠可格天。能否應時奏効。殊不敢逆料云。」

市面不振之一斑
全成房租皆拖欠

（通遼）本埠往歲。人口激增。市面繁華。勿論明街曲巷。磚土各房。無一間可閑者。雖租金邁加。亦求過於供。今年則不然。由春至今。張招租之市房。既觸目皆是無人入住。而曲巷鄙室。更强半坍塌。蓬蒿滿院。任如何減價出賃。終無人問津焉。據調査所得。全城之房租。竟有自去歲及今歲未一家清付者。討只管討。住仍然住。此遂將納。苟且敷衍。緣人口之數目。實較往年。減去十分之三。故空房居多。租金易欠。然由此面之不景。斯可見矣。」

胡匪鬧邊
淘金者被拘留

（感王寨）海城四區代家溝村。于前（十七日）突竄來胡匪二十餘人。在村南滿盤居。週圍放出卡約五六里。將溫家溝裡。淘金者四人勒不放行。以免洩漏消息。而駐區之地方自衞團隊長吳善廷聞訊。親自率隊星夜前往擊剿。以便肅清。及吳隊長赶到。該股匪聞風遠颺。附近各村未受擾殘。皆賴吳隊長之護維云。」

撫松公安警隊　會勦刀匪告捷
前後接觸數次連戰兩日之久
斃獲六十三名幷得槍枝無數

（撫松）公安局長杜九文。隊長李文山。七月一日在水洞溝與刀匪接仗。陣亡警士二人。失鎗三枝。旋派大隊長王永誠。帶隊長滕選東。陳國良。王述善。邢書府。杜九珍。張培福等。是夜追至六區管界。東崗一帶。七月二日在老惠河與刀匪激戰一次。我隊奮勇前進。刀匪向東竄至大賊場。七月三日。復經督隊圍攻。先後連戰二日。共格斃刀匪六十三名。擒匪二名。得大小鎗四枝。長桿扎鎗六十一枝。大刀三把。旗幟符籙等物云。」

各機關宴會嘉賓
（海城）縣各機關首領。爲歡宴復旦大學博士李登輝。遼寧青年會幹事閻玉衡。於二十六日。假宏升樓飯店。設宴款請。一時杯酒言歡。咸稱極盛云。」　樂

雹災
田禾被害不小
村長呈縣報災

（本溪）縣一區臥龍村管界。趙家堡子。白家溝茨河等地方。雨水連綿多日。忽於昨午後四時許。一時天降冰雹。約下十餘分始止。大者如蛋。小者如豆。將該處之禾苗。如高粱黃豆等。打之一空。面積約有二百四五十畝。次日經該村任村長來縣。報告災情云。」

三十五中隊　解匪來縣
（海城）縣公安局案據三十五中隊隊長張金璧稱於二十二日該屬一分宋局長青山帶隊出發。行經駕掌寺南窪處途遇莽漢。背荷包裹行色惶惶。視其行跡可疑。當經盤詰。伊言語支離。並由腰中搜出洋鐵槍一支。（即打洋火槍）遂將該漢緝局審訊。供認馬景忠原住韓家堡現在飄流無所居身。於古歷五月十四日晚。偕詐稱同夥。詐搶大亮子溝張文煥。于鵬雲數家。共搶大洋四元。衣服三十餘件不諱。該局據情後。當將該犯連同贓據。於二十六日。一併解送縣公安局。一俟再加審訊。即當轉縣辦法云。」　樂

講習會報告國會經過
（海城）縣教育局。假縣立中學。召集各校職教員六百餘人。成立暑期講演會等情屢誌本報。於昨二十四日。遼寧青年會幹事長閻玉衡。爲報告代表國民會議經過情形。假會場報告會議一切議案

大隊部　捉獲通匪犯
（本溪）駐本縣公安第四十八大隊。大隊司乃德。刻因三區萬兩河村。時有匪患發生。於旬日前乃派大隊副趙國明。率隊前往擊拿。匪蹤聞訊。即時遠逃無蹤。惟捉獲通匪犯韓振彪一名。該犯係鳳城界。韋山河藍家溝之人。於昨將該犯帶回。訊確通匪不諱。當即備文送交公安局。轉送縣清鄉局懲辦云。」

盜案接連不斷
二日間數家被匪刦
當事者間有受傷者

（撫順）近來青紗障起。胡匪充斥。搶掠之聲時有所聞。日前邑北（二區）滿金庄子村民王某。探友歸來。路間忽被胡匪截住將伊衣服及現洋。完全掠去。僅餘褲衩一條。狼狽歸家。又昨日（二十二）晚十時。城北高爾山後。孤戶劉廣居。家中突來胡匪二名。各執手槍。威逼財物。並將事主擊傷。當被搶去。被褥數床搶去。旋奔山中逃去。負傷者。現昇城內醫院調治云。又同日（廿二）晚八時。一區程家塡村住戶。程永慶家。突入胡匪五名。三持手槍。二持木棒。當將家人等驅於室隅。搶去衣服首飾數十件。價値約數百元云。又瀋界吳家窩棚住戶。吳芳亭家。昨晚（二十三）十二時零分。正在熟睡之際。忽被宵小竊去黑栗色紅栗色騾子二頭。價値四百餘元。及家人察知二賊已遠去無蹤云。」

包縣長今日回署
（四平街）本縣縣長包文峻。前因某等數案。辦理棘手。曾於半月前親赴省垣。報告一切。茲悉該縣長現已公畢。於今日（廿一日）下午二時。乘南滿車歸抵本埠。旋即乘汽車回縣矣。惟某消息家云。包縣長在省借得現洋六萬元。以作某項用途。對道東加收房捐之案。將即豁免云。」

局長蒞任
職員大事更動

（大賚）公安局長富雙喜。因事請辭。遺缺委金長祥接充。已誌前報。茲該氏於月之十八日。帶同隨員馳抵賚邑。翌日即接印視事。並委李潤普爲總務股長。王惠氏爲行政股長。其他職員亦均行更換。因材任用。免致貽誤。以資整頓。而策進行云。」

失金偵獲神速
（四平街）四洮鐵路管理局秘書晉省。於月之二十一日因公外。携帶應用物品。及欵項公文等。乘馬車赴日站時。差役將裝載公文欵項（現洋五百餘元）之手提包。安放車上。未經穩固。車夫即策馬急馳出局界以去。詎行抵中途。纔秘書竟不見提包。急行折回。沿途尋覓。時當午前十時許。局界滿街工人。此提包是否被工人拾去。不得而知。除自行詳細尋覓外。并報告警務段。請爲查找。旋由警段遍詢崗警。有無持該樣提包出局界者。恰巧某崗警。適曾觀見。警段即派于隊長。闞巡官。及便衣探警。偕同該崗警。由北新村公安分駐所協助之下。在該村挨戶稽查辨認。詎結果竟至徒勞。蓋此案非若竊搶之案。得之拾。而官方尋查。終未便稍涉蠻制也。至十二時以前。四洮警段所屬之便衣秘探長楊占斌。聞知發生此案。當急帶便衣探警二名。復至北新村作第二次之搜查。乃楊探長精明幹練。在警界充差有年。由平素之經驗。作此日之實習。不費半時。即行破案。蓋此提包經建築股之工人何某拾得。正在思量可否報官之時。經楊探長緝獲之下。即將人贓帶回警所。報告上峰。旋纔秘書來認相符。當賞洋廿元。以獎便衣長警。此案遂結束矣。」

公安隊圍勦胡匪　擊斃農人多人
聞股匪仍盤踞是處

（四平街）昨有八面城來客談云。該鎭前日某村。有匪人數十。槍械齊全。宿於某姓農民家。爲公安隊偵知。即行派隊圍剿。接戰數小時。匪人遠颺。公安局毫不覺察。仍行攤擊。竟將農民擊斃六七名。如何了解。尙在不知。詎昨由四洮路三次車。本埠道東公安隊。及四洮保安隊。出發各數十名。據云係赴平安堡擊匪。然則此股匪徒。尙未離開此地也。」

泰東紹介欄

刊費　五行欄　五號字十三字作一行　一次一元　二次[illegible]　四次[illegible]　七次[illegible]
刊費　十行欄　五號字十三字作一行　一次一元　二次[illegible]　四次[illegible]　七次[illegible]
求事廣告半價、姓名在社加三成、不出名者倍價

獅子　牌氣水製造、品質優良、大連市常盤町電四八七三　大連製冰會社

電線　電纜、銅貨銅鉛、加工品、電氣機械、油漆瓦尼斯拉克、汽車膠皮帶、象皮製皮帶管　古川電氣工業大連販賣所

華客　撒吃、迅、暖、說　招待、意舉行、華人茶房　大連大山通　電三一七一　遼東旅館

均質牛乳　奶油　奶皮　滿洲牧場　電話六一三四番

硝子　食卓用器、本硬質全燈用器、汽罐用、汽車用、電車用、藥品化粧品各種容器類製造　大連　南滿硝子會社

鐵類　丸角平鐵、軟鋼板、洗鐵、亞鉛、同薄板、同鋼板、浪板、汽罐板、鐵線各種販賣　大連佐渡町　進和商會

膠皮　鞋、孝行鞋、美利堅鞋、運動鞋、各貨膠皮腿卡、膠皮細繩　大減價　大連連鎖街　電長六〇二五　大連洋行

火災　保險、海上、運送、汽車保險　大連常盤橋上　電二二〇七二　大連火災海上保險株式會社

機器　各種機器特價出售　礦山、鐵路工廠、土木、農園等用　大連市山縣通　蘆田洋行　電話長三四〇六

醫生[illegible]

氣痘　全身麻痺　包治靈藥一星期見効　近江町三七　白馬號

雜件

招租　茲有武藏町六番地樓房一處共計四十間如有全租或分租一半者均可請至敷島町十番地益順公內積餘堂面議可也　林積餘堂謹啓

牛奶　奶油　奶皮　牛奶粉　大連牛乳株式會社

黃金　蜂大宗蜜蜂出售　附屬品類俱全　林養蜂場　義盛泰代理店　電話四五三七番

麻袋　混合保管用藍扛、洋灰、砂糖包用各種麻袋　滿洲製麻株式會社　大連

機械　電氣器具一類、金剛機械、油揮發油、化學肥料、米、麥、麵粉、鞋襪　三菱商事會社大連支店

家督　弟鹽田今正北往謀事於三月後即音信杳無。雖老母懷念情切日夜以淚洗面廢寢忘食憂鬱成病。弟見報速歸家或來信以慰親心切盼

坡子瞳豐泰德啓事　敬啓者敝號執事人孫銘堂只因現在高就已將號中執事辭退完全脫離關係此後號中事務由于子寬接辦進行恐未週知特此聲明

皮口元發誠油坊聲明出售鍋爐啓事　本號茲有舊鍋爐二十五馬力發動機汽管子等一套廉價出售如有欲買者請至本號面議或函詢可也　特此聲明

錯投郵匯信件
百元金票被冒領
同一姓名職業確不相同
失者質問得款者已潛逃

安東　我國人。同名同姓者頗多。往往因此發生錯誤。致起紛糾。或記寫帳簿。或投遞郵件。時有所聞。本埠七道溝。南滿醫院附近。住戶劉金堂者。乃本埠多年之苦力頭。日前其友某。由日本郵寄金票一百元。蓋其友不諳尺牘。收信處。未能詳細載明。故致郵差投遞困難。後有某指示郵差。謂劉金堂乃一唱大鼓書者。現在三不管唱大鼓。該之現住所。乃在市內崇建街。榮光胡同。郵差聞訊即往詢之。果有劉金堂。遂將匯件匯與。當面投遞。詎意。此劉金堂與苦力頭之劉金堂。截然兩個人。此唱大鼓之劉金堂。無意中。得此鉅欵。桃之夭夭。不知何往。及至發信人。日久不見回信。故來信詢問。苦力頭。執信至郵局質問。始知被唱大鼓劉冒領。當時報告警察。請求搜查。據聞唱大鼓劉。係天津人。恐一時不易就獲云。

收容所已告結束

安東　本埠設立之難民臨時收容所內。所收容之難民。連日以來。分頭資遣。所餘二百七十八名。皆歸併丹桂第一台。一處收容。於二十四日午前。乘政記公司。有利輪船。赴青島。二百五十名。赴威海者。三名。每人發給撫慰金二元。其餘三十餘名。候輪赴天津大連等處。亦皆接名。給撫慰金二元。暫住客棧等候。日內有赴天津大連間之輪船入港。以便登輪前往。由是難民收容所。已告結束云。

哈濱代表赴鮮
調查災僑

安東　鮮民暴動。慘害華僑。哈爾濱各界。公推王研石。田松壑。令冠五等三人。代表來安。慰問難民。調查情況。並帶捐借遊鉅。茲問該代表等。已將本埠諸事辦理完善。昨晚乘搭火車。赴朝鮮各埠。以便調查鮮民暴動之事跡。及僑胞被害之情況云。

政友會調查災況

安東　日本政友會々員。組織部長。森恪氏。一行五人。爲視查朝鮮各地。華人被害狀況。日前由東京出發朝鮮。京城。仁川。平壤等處。二十三日。至新義州。當日過江來安。參觀江橋。及市之爲等處。晚八時四十五分。乘車赴遼寧。轉道萬寶山。視察一切云。

又有日本萬朝報社。々長長谷川善吉氏亦爲鮮民暴動。慘害華僑。各種情形。由鮮來安。二十四日午后五時二十分。赴遼寧轉道萬寶山調查云。

淆惑民衆傳單

安東　本埠近來發生一種匿名傳單。用意險惡。跡近迷信。謂此傳單。發生於某國軍官。使一般愚人。最易信從。又不敢不信。乃由郵便傳遞。凡有一人。接到此項傳單。限於二十四小時。由一人。傳至九人。如能照法速傳。於最短期間。能獲得十萬元至百萬元之大財。儻若罔聞及慢不廣傳者。必致奇禍。或最親愛子女。及豐滿產業。立即沉淪滅亡。此單一出。轟動全市。滿城風雨。抄寫傳遞。異常忙碌。我國迷信之道。愈出愈奇。負有管理之責者。亦有所見聞乎。

創立繅絲工人學校

安東　本埠大小繅絲工廠。計約六十家。繅絲工人已達二萬四五千以上。市內教育家。素皆熱心教育。及各商工首領。亦多極力提倡。雖設立民衆學校。爲數甚夥。惟恐不易普及。日前雖經提議。因種々問題。困難。實難辦到。茲經繅絲業公會委員。特召集各會員。開全體大會。提出此項問題。經各會員。考慮再三。實有設立大規模。繅絲工人民衆學校之必要。當時一致通過。由該會內重要會員。推舉籌備。大規模繅絲工人民衆學校。委員會。於最短期間。籌備成立。即日着手進行。以期早日實現云。

中日懇親校招生

安東　本埠總商會。在銀市內設立之中日懇親學校。十八期業已考試畢業。茲聞該校。繼續招考十九次新生。現已張貼招生廣告。額數初級四十名。高級無定數。日語科初級四十名。資格。以高級小學畢業者。及有同等學力者。年在十五歲以上者爲合格。報名。自七月二十日起。至八月十四日至。學費免收。開學。八月十七日午前七時。報名處。在總商會。及七道溝華商會內云。

一分局長易人

大資　一區分局長王遵先。因有他就。呈請長假。已蒙批准。遺缺委久充警官計長順（字錫久）接充。自該局長到差以來。市面應興應革。無不悉心進行云。

梨樹縣知事
大興文字獄
書草詔討貪吏包公惱羞成怒
飭偵探佈警網文丐陷入囹圄

四平街

文丐身世

文丐姓關名醫。字連城。別號天因浪士。年三十八。係海城望族也。其族叔曾任鐵路局秘書長。浪士於八年前。入四洮路局任族客貨物車守。生而聰明。博學廣記。舉凡新舊詩文。每握管則千言騎馬可待。文氣豪橫。學富八斗。久爲各界所深知。但聰明反爲聰明悞。在路局任差時。於十八年。竟因事而免職。此後浪士。乃度其浪漫生活。因無財生之道。乃以賣文爲業。卓凡卜窮測字。星相之藝。彼則均無不精通。日則賣文。夜而往各書館茶社。大演說其三列國之小說。以博得一飽。稍有盈餘。則即吸鴉片。打嗎啡。自暴自棄。千瘡百孔。體無完膚。鶉衣百結。雖在盛暑。彼亦披其棉衣冬帽。猖狂街市。故人皆以文丐呼之。

宣言肇禍

梨樹知事包文峻。苛政擾民。四平街市民。爲反抗房捐。曾上控於省中政委會。四平街之抗捐會員等百餘人。聞名特聘將浪士文丐請到。文丐過足二元嗎啡代價之後。浪士乃飛筆草詔。立即作宣言書數萬餘字。（原稿見刊各報）文詞激昂。等于討武氏之草詔。印數千份。上而快郵代電。專投洮南蔣總司令行營。而南京監查院。而北平張副司令。而各黨部。與凡各省。重大官府。莫不有此宣言。（惜乎豆大官兒。老包。竟名揚天下矣）噫兮小題大作。包在省。即知此事。返縣後。又寧能默忍。恨之刺骨。早已蓄張大個宗昌爲氣卵問題。而殺林白水之決心矣。此爲浪士招禍之主因也。

被捕之時

在廿三日夜十二點半。浪士由南站。向友人乞得大洋五元。以二元買嗎啡。備過癮之糧。餘三元意欲送交其老妻二子。（年均十歲上下）爲買米糊口。此際梨樹老包。于夜中飛電立案浪士。於是道東之警探四出。於當夜曾有人來分社尋問。有否關某。分社答以無此人。迨後警探乃分佈於四洮局北溝。浪士之破屋附近。浪士踉荒奔到家中。將喊扣柴門之際。悍警四出。立即包圍。五花大綁。竟如捕江洋大盜之手段。解于二分局。懷中大洋三元。白面均搜爲左証矣。

否極泰來

浪士被捕後曾再三向衆宣言。謂我老關。嗎啡毒已入骨。此後毒癮發作。九死之中。恐難逃一生。假使彼蒼佑我。則藉入獄。而將嗎啡大烟均杜絕。此後數月獄中生活、亦許成一個無病的好人。彼時則感及老包之捕我。是眞代表戒毒癮之好機會。我此後之運氣。可謂否極泰來之時矣。至於老包。如因作宣言書而欲制我死命。則我關族。非無人者。不過看老包之天良。是否以民命爲兒戲與否云。

最後稿文

浪士在作宣言書之後。曾代會中向各報分社作宣傳稿文。各報中四平街欄刊有筆氣充盈之文法者。即此君之大着也。（投稿欄在作者刊、後責在出版人負責。老包草率怒於投稿人。）今將浪士投本報最後之稿。雖爲過後之消息。然觀文如見人焉。此後讀者再欲讀浪士之大着。則只可候其出獄後矣。然光棍回頭。惡事勾。將來之浪士。亦許爲成名之學士。殊不可限量也。王

伙夫夜夤行凶
周喜華用力砍傷耿某
血淋漓肝腸流出腹外

本溪　縣煤鐵公司採礦科。運搬把頭丁義德之工房。伙夫周喜華（年五十餘歲）係遼陽縣人。於昨晚夜間十二時許。不知因何。竟用鋼刀將同房工人耿某。（名未詳）頭腹兩處砍傷。鮮血淋漓肝腸流出。哀號之聲慘不聽聞。後被把頭得知。即兇犯早已潛逃無踪。當經該把頭一面派人運將負傷耿某。抬送公司醫院調治。一面報告取締係偵緝兇犯。致耿某有無生命之憂。兇周其能否被獲。尙難預料云。

段景芳家
被匪搶去槍枝
欲闖入家宅僞稱求水解渴
突現出匪槍擊斃工人二名

大林站　東北四家子村。公安分駐所。於昨日派警士來區報告。言及有胡匪二人。於二十三日正午。入段景芳院內。聲稱走路求水一碗。主人立時招待。不料該匪入見抗上有連珠槍二支。匪人即將匪槍由腰中取出。將屋中吃午飯夥友二人擊斃。家主乘隙逃出。未曾受傷。二匪將大槍二支。各持一支而逃。及警察聞信赶至。而匪已逃走。因已呈報轉請縣政府檢驗云。

車輪下之新鬼

大林站　大林站火車站。近日因江省軍隊出發關內。軍用車每日不斷。於昨二十二日夜間。由洮南開來軍用車一例。及到站上水開行後。被查道夫看見車軌下有一人。被車輾斃。立時報告站長。檢查該死者。衣袋中有護照一張。係江省軍隊請假回天津原籍之徐秀民。在六團一營三連。充當上等兵。站長除將死者掩埋外。已通知該團云。

奸商故違規定
粮米漲價

本溪　各粮米商所售之粮米行價。前經縣商會爲之規定。如求米每斗大洋一元二角須一律遵守。不准任意私定價值。以資維持交易信用、及貧民之生計。如此辦法迄有數月。於昨而粮商所售之秫米。每斗有增至大洋一元三角者。亦有仍照原價出售者。但不知何故。竟有不遵守定價辦理云。

保衛隊捕獲嫌疑

農安　本邑保衛隊。捕獲嫌疑犯李某一名。由總部隊審詢之下。李某竟認盜馬案二起。因此將其送呈至縣。以便詳細檢查。而後法辦云。

爲送匾傘起轇轕

營口　本埠各界慣習。向有送往迎來爲能事。每逢各機關首領更換。而一般不顧民生之下級職員。而各向各該管界。按戶歛錢。製做匾傘。爲取歡長官之心。縣公安局長張鑷泉。撤。就任馬湄長。昨已來營履新。各分局長仍蹈已往之慣例。在永世得泰順增。預備做紅緞歛匾傘牌多件。原擬二十五日送往縣公安局。以壯行色。詎料好事多魔。而五分局境內紳民。對於歛錢製區、突然反對。事雖中止。此項購該物品。仍存該商號寄放。聞花費大洋三百餘元。時當夏令。胡匪猖獗。經濟困難。生計維艱。富戶無門告貸。貧戶皆成餓莩。各分局長只知作拍馬之手段。不卹民衆之疾苦。竟欲加重商民之担負。不知是何心肝云。

圖書館類似囚館

營口　教育之提倡急務。文化之普及尤重。以本埠開通民智之機關。即市縣兩圖書館。自組設以來。未見有熱心者。盡力進行辦理得良好成績。而兎虛糜經費。故於本年尤爲不振。館內書籍。亦未增購。對各種新聞紙。不過訂購一二份置於館內。不特此也。而館門時常緊閉不開。但不知所設該館。是爲士庶之瀏覽耶。抑不知爲囚館耶歟。

青紗起股匪成帮

農安　本邑西北鄉間。有農民來城云。該處近日。忽匪有徒二十餘名。聚成一帮。欲乘此青紗帳起之時。以施其搶刧行爲。該處保衛隊。正擬剿將此股匪剿滅云。

劉氏子果被害歟

農安　本邑東門外孟姓者。家內妻女各一。新將其女許給劉姓之子。此劉姓子家。惟一寡母。並一弱妹。訂婚後雙方因爭彩禮。竟至成訟。經官斷彩禮五萬吊以便和解。此事尚未解決。乃於月之十七日。孟母忽至劉家。請劉姓子。至彼家和解訟事。連請二次。劉子未敢往。第三次之請。當由劉氏子之妹。將村鄰招至。當衆人之面。將劉子令孟某領去。乃一去不返。而詢之孟某答以不知。故劉之弱妹。已赴縣控告。當將孟某拘押。正在檢查之中。至於此案。是否眞正謀殺。尙不可知待堂訊之後。再另詳誌云。

胡匪搶殺併行
菱角泡筆管堡警耗頻傳
鄉間富戶紛紛遷移鎭街

騰鰲堡　遼境菱角泡村。居民李姓。（名未詳）富甲一村。久爲匪人所覬覦。無如李某。防護週固。無隙可乘。于二十二日。伊家人男婦、均同下地耕作。只遺翁嫗。及李之小女等看門。詎料于十二時許。突來匪人三名。裝飾農人。短衣荷鋤。臨近叫門。嫗以爲傭工者歸家。當即開門放入。而翁見係生人。必知有異。操鎗欲戰。該匪已臨切近。持鋤將老者打倒。奪槍在手、該匪當將翁嫗。及其孫女。全行慘殺。當搶去大槍二支。匪槍一支。迨家人知曉。匪等早已遠逃無踪矣。又訊鎭東。筆管堡村。發現匪人五名。梭巡思逞。于廿一日。在該村蘇興復之炮台。晚八時許。似有匪人。越墻行搶。適蘇之次子。守衛聞警。當即開搶。該匪應聲落地。翌晨檢視。尙存血跡。該匪受此巨創。亦云晦氣矣。

ILFORD
乾板代名詞
易路福得船牌
滿洲配給者　大連市大山通參拾五番地
佐野洋行
佐野米雄　電話四六〇一

日本產業最高章　綠綬褒章　御下賜
臭蟲立斃藥粉
以其爲殺除臭虫蒼蠅最著効之藥
註冊老牌　猪牌
必須用野猪牌的殺虫劑
滿洲總代理店　日本賣藥株式會社　大連市浪速町

學生夏衣大賤賣（照年例垣之）
白木屋裁縫之洋服品質比優良之他家材料迥然不同洗於耐久力亦然
洗濯雖及五十回以上決不破損
如山北地訂購兩件以上其郵費關稅等由敝店担負

身長	白木屋別織小倉夏服
三尺以下	金一圓五十錢
三尺二寸	金一圓六十錢
三尺四寸	金一圓七十錢
三尺六寸	金一圓八十錢
三尺八寸	金一圓九十錢
四尺	金二圓
四尺二寸	金二圓十錢
四尺四寸	金二圓二十錢
四尺六寸	金二圓三十錢
四尺八寸	金二圓四十錢
五尺	金二圓五十錢

混象皮合三料防水套子：金四圓　金四圓二十五錢　金四圓五十錢　金四圓七十五錢　金五圓　金五圓五十錢　金六圓　金六圓五十錢

普通防水布套子：金二圓五十錢　金二圓七十錢　金二圓八十五錢　金三圓　金三圓三十錢　金三圓六十錢　金三圓九十錢

品質自誇　薄利克己　親切丁寧　個人經營
大連浪速町三丁目
信函請寫明　大連白木屋洋服店
打電請寫明（ダイレンシロキヤ）
白木屋洋服店
電話代表番號五一七五番
振替口座大連五四〇番

●說花柳病之原因
速治之妙法　以及其聖藥

花柳之病人皆畏懼而厭惡之　然此患乃在逍遥快樂之境　而得之者　其毒也人人明知而故犯　雖有教育法不能阻之　雖有巡警力不能制之　其情念一起自己也不能禁　情念之勢頗強　不可不爲之謹慎　倘有不幸而濫花柳之毒　亦須力求治理驅逐其毒根之方法　不然小則傷及其身　大則難得子息豈不是爲人在世之最恨事乎　特是世間雖有靈丹妙劑也世不恐能除去其毒　毒根不去其毒無論何時必發　倘於未發之前　雖有名醫也不能診定其毒聚於何處　如患白濁之病時有止而復發　其他之花柳症　乃隱入骨髓故不易發　發時甚苦　或得妙藥暫時得治也恐其爲再發　予今將其受了花柳毒病之情形　細述於下　一是白濁如不治之必然流之不止　其最甚者　乃是見血點混在其中　然後成赤濁即血淋也　其他花柳毒病　雖已受染其毒而不即發或先見脫落毛髮　或失聲音或患咽喉或生痔瘡　或見身体困倦或失去記憶力　以致座立不安　雖亦細小之事　而無耐久力時見頭重眼朦之苦　飲食無味自已也不知其妙也　今幸有德國醫學博士哈郎氏於學理上與實驗力求花柳毒之原因　指定醫家最爲尊重　能驅逐其毒根之藥配合爲丸　以供愛遊諸君採買　該丸名之曰哈郎濁血丸　按哈郎氏當說出花柳病毒之原因之時實爲警動醫學界上之偉人也　此哈郎濁血丸專除花柳之毒無論男女均可服用　輕患者服十天　重患者連服四十天　毒根立即退去永不復發　而然服此丸藥之時務宜時時更換衣服　以溫水力洗其患處　外則求潔其身內則速服此丸　自然安枕無憂　豈不是最妙無二乎　凡愛遊諸君　請勿等閑視之　放心早購哈郎濁血丸　不獨可保身體無患其一家亦必慶幸矣　如患激烈之白濁者服用哈郎濁血丸之時　尙併用哈郎淋濁丸其効更妙若是併爲服用則于飯前一點鐘乃服哈郎濁血丸又于飯後一點鐘再服哈郎淋濁丸立見非常之大功効也　哈郎淋濁丸能立去汚滓其尿管同時止痛而其濃汁者也

哈郎濁血丸　大瓶二元　中瓶一元二角　小瓶六角
哈郎淋濁丸　大瓶二元每六盒十一元　小瓶一元二角每六盒六元五角　試用瓶三角
哈郎濁血丸及哈郎淋濁丸各埠大藥均有代售就近採買爲幸
總批發處　大連市山縣通九十一　順和公司大藥房

哈郎脚氣水

脚氣足爛者之福音
環球未有之良藥發現

從來我國人 比較東西各文明國於衛生思想上發達頗遲 就是因爲種種不潔 易致發生皮膚病患者頗多 其皮膚病發生之原因皆係一種寄生虫乘人體之不潔而滋生 且自古來 風俗上無論男女人人之脚 全都包裹甚嚴每至夏令 尤易發生脚氣（醫學名指趾間白癬）患者甚夥 雖非重症治愈頗難每遇犯時 痛癢難堪 或溢黃水或津血液 氣味觸鼻 令人欲嘔 敝公司 有鑑於此乃詳研東西洋之醫藥 取長補短 且更加研究數種藥品和入製成一不可思議之良藥名之曰「哈郎脚氣水」 以爲普天下之膚斯症者 除茲障害解癢止痛 其効頗神眞可謂百發百中 但此哈郎脚氣水與尋常撒酸不同 凡皮膚之因炎症而起之 水泡膿泡等幷皆治之 洵爲人思想不到之良藥也

哈郎脚氣水之効能 脚氣足爛 頑癬 陰囊癬 疥癬 濕疹 禿瘡 泡疹 蕁麻疹 等凡由寄生虫發生之一切皮膚病症 均有奇効

每瓶現大洋五角每打現大洋五元

發售處 大連山縣通九十一番地 順和公司藥房

各處大藥房均有代售就近採買爲幸

遼寧唯一大商場

吉順絲房百貨商場

夏季綾羅綢緞紗絹 及男女中西特別服料 眞是價廉物美 花樣文明出奇

敬請惠顧速來 無任歡迎 格外招待

中電話 一樓二二九五〇 批發部四七三九 日長電話三八七六番
二樓四二二九〇 中國有線電報掛號六二九九

城內中街 五層大樓

屋頂遊園 電梯兩部

大連 奥町五十五番

德泰綢緞號啓事

薰風拂面炎日當頭本號應時運到夏季新式紗羅綾絹縐縠時髦嗶嘰花色艷麗不及備載男女兩衣旅行用具喜壽贈品一應俱全定價克己無待自誇凡蒙賜顧分外歡迎

電話長五二八二 七四四五番

大連 西德泰綢緞呢絨店 物美價廉 廣告

應時絲織類
紅鸚綢 芙蓉錦 月影紗 清風羅 鮮艷奪目 美麗宜人

新出毛織品
喬其紗 毛直羅 嗶嘰紗 爵士綢 種類繁多 定價低廉

監部通七十七番

長電話 批發部八五九四番 零售部六四五九

營業科目 物品販賣、代辦客事。運輸輪船、造船、水火保險及附屬事業

東三省出張所地址 牛莊、安東縣、奉天、長春、哈爾賓、

採辦貨物 滿洲特產物、麵粉、煤炭、煤燋、鐵道用品、各種機械、小野田龍牌洋灰、洋火、紙類、麻袋、木材、硫安（肥田粉）其他化學肥料、酒精其他工業藥品、五金礦石類、綢緞布疋、鹽、海產物、沙糖、罐詰類、其他食品膠皮底鞋

三井物產株式會社 大連支店

大連市山縣通八十二番地 電話代表七一〇一番

分行地址 營口、奉天、旅順、長春、開原、天津、撫順、公主嶺、四平街、青島、安東縣、鞍山、

派出所地址 大連小崗子（電話五三〇〇）大連沙河口（電九〇一五） 奉天小西關、

大連市大山通十一番地 電話代表番號七一一一番 夜間七一一四番

株式會社 正隆銀行

總辦 安田善四郎
顧問 安田善次郎

兼辦通匯處 關東州地方費現欵 大連市金庫事務 振替貯金口座大連二二二〇 日本內地 朝鮮 南北滿洲 臺灣 中國內地等三千餘處

我有母 味亦有母

我母用 味母

飯量增加

乳用不盡

大連總經理 洪順祥啟

奥町七十三番 電話二一七八六號

婦科 中將湯 靈藥

婦人健康之顧問

請選中將湯充之

難治之婦科諸症如服用靈藥中將湯則慶全治中將湯誠爲救苦之聖藥濟世之至寶

赤白帶下 頭痛眩暈腰足厥冷常覺不快之人服中將湯必得慶全治

婦科諸症 請速購服中將湯切勿遲疑貽悔

下腸疼痛 月經前後下腹疼痛之人請自今日起服用中將湯則疼痛忽除不復感何等之痛苦精神身體均健

腰部痙攣 或下腹疼痛肩脊板痛之人服中將湯則痛苦除而得安樂

左列諸症均奏奇效

主治效能
子宮病、血症、帶下、月經不調、下腹疼痛、頭痛眩暈、氣血衝逆、耳鳴不眠症、腰足厥冷、兩股痙攣、肩部枝痛、心悸、神經過敏、產前、產後、惡阻

試缶	兩天分
小缶	六天分
中缶	十三天分
大缶	二十天分
特大缶	卅五天分

發售處 津村順天堂 東京市日本橋區通三丁目

總經理 日本賣藥株式會社 大連市浪速町一四七

大連華商公議會 召集總會通過新章

新會章呈官廳俟認可後即改選 順應潮流官方有採銓衡選舉說

關於大連華商公議會、修改章及正副會長、以及董事之改選問題、已早誌本報。茲者張邵會長、各應芝罘及長春總公司之電召。均先後離連。故於日前二十五日（星期六）午後三時許。會員總數計百二十五人。全體列席。由劉仙洲氏主席。一振鈴宣告開會。劉氏報告。此次與張邵會長等均認會章有修改之必要。一修改會章以及其他之種種經過。同時該會預製有『玆將舊規章及新規章逐條次第錄後。以供對照。藉資參考。（前條爲舊章後爲新改）』之表。每人分配一册。於莊嚴沉靜之中。各會員各行檢閱。全場均無異議。一致贊成通過。一於五時許即行散會矣。俟官廳許可後。日內即將着手總選舉。董事之選舉。似不成爲問題。最惹官民之注目者。即此次正副會長之改選是也。最近對此次之正副會長。改選問題。官廳方面。擬順應現代之潮流。省却選擧之手續。有决意採取銓衡（官選）之制度說。邇來市中。對於正副會長之呼聲仍以張邵劉三氏聲浪爲最高。益或由官廳銓衡。或由商民選舉莫不以素孚衆望能適任之人材爲歸宿云。

玆將總會通過新會章列左

第一章 總則

第一條 本會定名大連華商公議會

第二條 本會圖謀大連中華工商繁榮發展爲宗旨

第三條 本會事務所設於大連市大山通十號地

第四條 本會所有職務列左

（一）圖謀工商業之發達調查其改良方法

（二）調查華商工商各業之狀況及資本總額並出資人經理人等品格。以備代向官廳請願許可証明

（三）關於工商業之狀況及統計等調查或發表之

（四）受工商業者之委託調查工商業事項

（五）因關係人之請求調停工商業之爭議

（六）關於工商業有利害關係事項向官廳陳述意見

（七）關於工商業事項答覆官廳之諮問

（八）因官廳之命令或工商業者之委託有關於工商業作鑑定或推薦爲參考人

（九）啓發商業道德使工商業者之品格高尙

（十）其他工商業公益善擧各事項調查或施設

第五條 本簡章非經驗會議决呈請民政署長批准備案不得廢止或變更

第二章 會員

第六條 本會々員以大連市內之華商工商業者或法人組織之

第七條 本會々員分爲正會員及普通會員其資格按照左列之標準經董事會審查通過决定之

（一）凡納一、二、三、四等會費者爲正會員

（二）凡納五、六、七、八等會費者爲普通會員

第八條 會員之等級及其各担負費額經過董事會後報告總會實行之

第九條 會員對於本會義務權利之關係至廢業時或因其他理由除名退會時一律消滅

第十條 凡加入會員者應將該號之現住所營業種類狀況資本總額及出資人經理人姓名籍貫等事報告本會入會後有變更事項時亦同

第十一條 凡有左列各項之一者即不得爲本會々員但因第三項被除名經過二年後由董事會决議有入會資格者准其入會

（一）受破産宣告已確定者

（二）褫奪公權尙未復權者

（三）因犯第二十條之規章被除名者

第三章 職員選擧

第十二條 本會職員列左

（一）董事三十三名

（二）會長一名（由董事中互選之）

（三）副會長二名（由董事中互選之）

（四）常任董事八名由董事中會長指定之）

第十三條 董事由總會選擧之會長副會長由董事互選之常任董事由董事中會長指定之但常任董事於會議及履行職務時限以本人出席本人有事缺席時不得委任代表

第十四條 董事任期爲三年滿期後再被選者得連任之正副會長任期俱依董事任期爲限再被選者亦得連任之

第十五條 會長董事退職時以臨時總會補充之或屆期總會再選之

第十六條 因補缺被選職員之任期須接續前任未滿期限

第十七條 職員雖任期滿後必待新職員就任始能解其職務

第十八條 會長認爲必要時得聘請顧問

第十九條 會長總理一切會務遇會議時即爲議長副會長輔佐會長辦理會務會長有事時代行其職權遇正副會長同時有事時由常任董事年長者代理之

常任董事襄助正副會長辦事受會長特委事項負責執行之

第二十條 除第十一條記載之外會員中若有不正當行爲或不繳會費者經董事會决議得除名之

第二十一條 顧問本會遇有必要時得請其出席以備會長諮詢陳述意見

第二十二條 本會正會員有董事之選擧權及被選擧權選擧法票選或銓衡委員選擧之但票選用無記名單紙投票由選擧人自行選擧得人依法各得一選擧權

第二十三條 選擧開票時以得票最多數者遞次當選如不滿法定額數即行繼續投選之以足額爲止

但當選有効票數由總會臨時决定之

第二十四條 所投之票如有左列各項之一者即爲無効

（一）不用本會投票原紙者

（二）投票原紙記載被選擧人二人以上之姓名者

（三）被選擧人之姓名難確認者

（四）記載無被選擧權之姓名者

（五）除被選人之姓名以外記其他事項者記載職業身家地址或敬稱等類不在此限

第二十五條 被選擧人中有同姓同名者投票原紙内必須記載被選擧人之地址或商號

第二十六條 被選擧人有二人以上得票數相同者以抽簽法决定選者

第二十七條 本會得設置書記囑託通譯等有薪俸之事務員

第二十八條 書記長秉承會長之命指揮書記等處理會務書記其他事務員承書記長指揮分担會務 其辦事細則另定之

書記長書記其他事務員等人各得有殷實舖保或有信用人作保証

書記長書記及其他事務員之行爲有發生對本會損害時保証人負賠償完全責任

第二十九條 總會以正會員組織之

第三十條 總會分定期總會及臨時總會

（一）定期總會每年三月爲期

臨時總會之招集如左

（一）凡會長認爲必要事項時

（二）凡董事會認爲必要事項時

（三）正會員有五分之一以上提議請求時

第三十一條 定期總會提出事項如左

（一）事務報告

（二）經費收支預算與徵收方法

（三）決算報告

（四）翌年度之事業計畫

（五）財産目錄

（六）其他重要事項

第三十二條 董事會無定期遇有必要事項隨時招集之

第三十三條 董事會會議事項如左

（一）總會提出報告及議案

（二）會員入會可否及會員處分

（三）第四條之事項

（四）總會委託董事會事項

（五）關於臨時借欵事項

（六）關於向本會捐助欵項或物品者受否事項

（七）關於請求本會代辦事務者之徵收實費事項

（八）其他重要事項

第三十四條 董事關於本會財産金錢出入其他事務得查核之

第三十五條 應由總會决議事項遇有緊急事件董事會得先代總會决議但决議事項次期總會必須報告求其承認

第三十六條 總會及董事會出席人員非至定員半數以上不得開會

第三十七條 决議事項出席半數以上即可表决可否同數時由議長決定之

第三十八條 總會及董事會决議事項須記入議事錄議長及董事二人署名蓋印保存之

第三十九條 議事錄須記左列要件

（一）開會之日時地址

（二）出席者之姓名

（三）議事之狀況

第四十條 本會之經費以財産收入及會費充之

第四十一條 本會之收支欵目每年自四月一日起至翌年三月三十一日止爲會計年度統一年之出納編成預算决定之

第四十二條 本會財産須用會長名義保管之

第四十三條 凡請求本會代辦事件有用使費時請求人得照數負担之

第四十四條 本會經費預算决算事務經過狀况每年須編輯報告刊佈正會員及普通會員

第六章 調停公斷

第四十五條 關於工商各業之爭議經雙方同意請求本會調停時按最公正方法調停公斷之

第七章 附則

第四十六條 本簡章由總會通過民政署批准之日施行之

第四十七條 關於本簡章施行上如有必要之規程須經董事會决議該會長定之

第四十八條 關於本簡章之廢止或變更時必須總會出席會員三分之二通過爲有效

體育消息

中華水運開始報名後 參加者異常踴躍

本屆巾幗英雄當有異彩 報名將截止有志者從速

第九次大連中華水上運動會。自開始報名以來。參加者異常踴躍。惟各團體方面之報名單。刻下送會者尙屬不多。蓋因本屆運動會之時期擧行。較往年爲早。而報名之期限。又極短促。加以全國運動會之遼寧水泳選手。又在連埠本屆會中選拔。一般優秀水上之英雄。現正在努力練習充分準備之中。以期屆時應選。此刻未暇前往報名。回顧第八屆盛會。參加男女運動員。不下三四百名。成績之卓著。與聲之獲揚。誠全國所畏服。預料本屆當較上次。尤爲盛旺。本埠水泳健將史氏兄弟。雖不在連。而後起大有人在。如老虎灘中之譚家昆仲。客屆曾露頭角。以及去歲出席全國之各位選手。且下居在連者亦不乏人。再加少年組中之中青健將。及各學堂之各位豪俊。在去歲亦皆卵卵一時。女子中之中青幾位女豪。反各公學堂中之多數水上巾幗英雄。尤多爲噪連埠。各團體中之健女。諒能全數參加。其他如譚家屯。傅家莊。柳樹屯。小平島。沙河口。碼頭等處長於水泳之特色人物。諒亦不能少。想必不肯把機會放過。如此計來。盛大之運動會。當在意中現下報名行將截止。望運動諸君。可於練習之暇。速到報名處報名。本勿再遲延時日也。

星期日之足球戰 商華勝意艦

戰績二比一意艦惜敗

前星期日（二十六日）午后四時頃。於火傘高張之下。商華健兒對意大利軍艦利比亞隊。比賽於中青球場。利比亞隊爲初度來連。其實力之雄厚。技術之精妙。可稱霸於海上而我埠之商華軍亦爲久負盛名精銳之師。屢戰屢捷。成績頗有可觀。今者兩隊交兵。可謂棋逢對手將遇良材矣。時屆開賽。兩軍各佈陣容。銀笛一鳴。開始交兵。只見兩隊健兒。各俱奮勇。你搶我奪。盤旋場中。延至五分鐘後。商華前軍五員健將。以短拍傳遞之法。衝過敵軍防線。更由左副劉君。一馬當先。攻進一球。觀戰掌聲歡呼。商華軍威大振。未幾。意軍因觸球犯規。相距四十碼。被罰一球。由商華左鋒溫君主罰。只聽笛一響。球直衝門而去。右翼趙長。以良機勿失。隨球而入。猛然一頭。球遂應聲投中。商華連勝二球。全軍精神陡長。殺氣勃發。連次進攻。惜乎均未奏效。前半時告終矣。後半時開始。意軍隊員大半更換。以逸待勞。陣容一新。在十分鐘後。商華負一球。其後兩相奮鬥。未分上下。總結果。爲二對一之比。商華軍獲勝云。

三井旅華之足球賽結果

一對一成平局

三井足球隊與旅華隊。廿六日下午二時三十分。比賽於譚家屯中青球場。雙方運動精神。始終如一。博得觀衆之讚許。因兩隊勢均力敵。戰能結果。一比一造成平局云。

本屆全國運動會 競賽規則

均採世界及遠東大會審定

第二篇 比賽

通則

第十六章 分組辦法

第一條 各項運動。因參加人數過多不能即行決賽者。得先分組預賽。

第二條 分組之多寡。及每組中運動員之分配。由主管委員會處理之。但同一單位之運動員。當以分配於不同之各組中爲原則。

第三條 決賽至少須在最後一次預賽之末組預賽三十分鐘後擧行之。

第四條 如屬事實上可能者。決賽時容員運動六名參加。爲最低限度。

第五條 徑賽之各週預賽中。得組至少應錄取第一第二兩名。參加次週之預賽或決賽。

第十七章 制服及號布

第一條 運動員應穿短袴。其管口離膝蓋不得過四英寸。制服應求清潔。髮法及穿法。當以無損於運動員之觀瞻爲宜。

第二條 每一運動員應按照秩序册上所指定之號碼。將大會所備給之號布。佩帶於胸前。三百米以下之徑賽。每一運動員應佩兩個相同之號布。一在胸前。一在背後。

第十八章 比賽順序

第一條 各項運動中運動員與賽次序。應由大會主管者抽之排秩序。册中運動員之名單。即按此抽定之次序分組排印。

第二條 田賽運動員應按秩序册中名單之次序。輪流試跳或試擲。

第三條 運動員在田賽運動及徑賽運動中。均有加入之項目。而二者適逢同時擧行時。田賽裁判員應准其不按秩序册中之次序試跳或試擲。

第四條 徑賽運動員應用抽籤法決定其起跑位置。抽得第一號者占裡圈。第二號在其右旁。餘類推。

第五條 三千米或三千米以上之徑賽。如參加者人數過多時。得以團體爲本位抽排之。不能由個人抽定其起跑位置。而各單位團體得各以其成績最優者列於前排。餘者各按其位置縱列於後。（未完）

本報女記者家庭訪問記（一）

遲君之美滿家庭

遲夫人注重子女教育 洵不愧賢妻良母模範

東鄉町益泰祥。爲商賈唯一之錢莊。凡行經其地者。莫不倍深注目。其錢莊之後方。另劃一幽僻之地。築有中式樸素屋宇。乃益泰祥主人遲子祥家庭所居地也。建築雖不華麗。而清潔異常。院內配以花木。尤形清雅之至。一入其門。便可知爲一愉快家庭。記者昨日曾投刺請見遲夫人。傳達後。夫人概允接見。以極和藹之態度。對記者作簡單之談話如次。「處今之世。無論男女。要必須有一技之長。中國之家庭。在貧困之家。固無論矣。即相當富裕之家。對子女教育之不關心者。亦比比皆是也。余決非好爲大言。蓋子女爲將來服務國家之一份子。故子女之教育良否。直接影響於國家者甚鉅。余等幼時。因民智尙未開。尤以女子讀書。爲人所鄙笑。所以有「女子無才便是德」之一語。而且彼時讀書之機關亦不備。雖讀書之機會爲尤少。然今日女子教育機關。設備極其完全。有志上進之女子。亦可自由修得高深學業。余不幸生在女子教育不普及之時。青年時代。已輕々過去。以未充分教育。追現時乃深感不便。是以現在對于余之子女。萬不使再步余之後塵。凡可能及者。必努力爲之。且余女除在學校肄業外。並在家由余親授家庭中女子應爲之事。俾他日得有經營家庭之能力云云。」拜聆之下。可謂句々金石。洵不愧爲賢妻良母。遲君在連經商三十餘年。得有今日之地位者。足可知夫人內助之功。亦莫大焉。夫人服裝樸素無華。專注意子女教育刻々長女次女。均肄業于市內中華手藝學校。俾出社會後。不至徑落人後。其他子女。亦就讀于中青高小。最幼者尙依膝下。其家庭之完美。不禁令人生羨。記者辭出時。夫人尙謂暇時尙望過我一叙云云。」

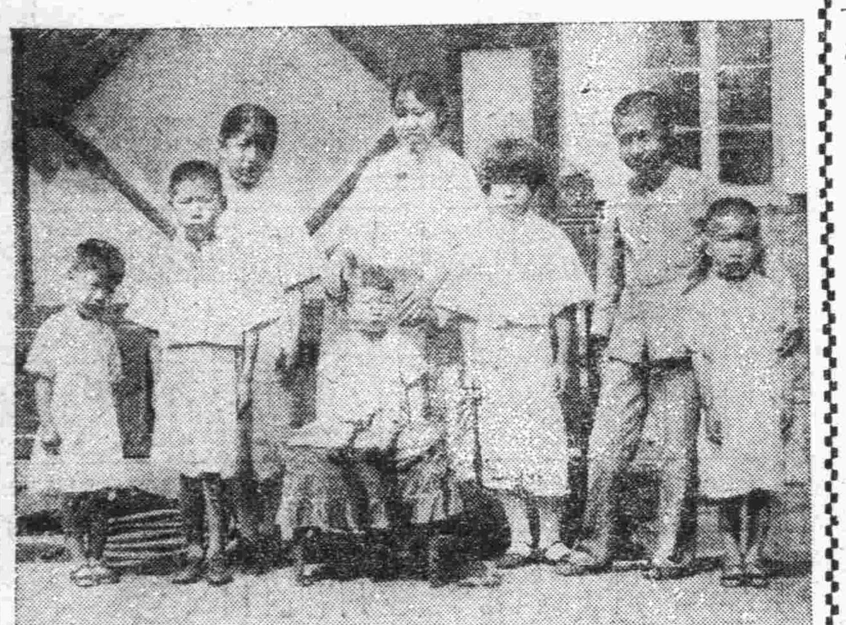

（寫眞、爲遲家男女公子）

本報欲向婦女界進出

特聘品學兼優之女記者 訪問各家庭以互相聯絡

本報今之聘用女記者。乃專爲謀與諸君家庭之聯絡。或有以本報此擧。以中國一般知識程度言。似嫌爲期尙早。然本報前者之設兒童專刊。即係謀與諸君家庭聯絡。本報宗旨之一般。想已爲諸君之所洞悉。茲擬更進一步。聘用女記者。使當聯絡之任。亟希諸君。幸勿疑慮。予以拒否。是爲至禱。蓋報紙一物。今已成爲家庭必需品。家庭無報。有如暗室無燈。且在家庭之人。亦可利用報紙。得知一般社會情形。並可借重報紙。得述個人對於社會之希望。以及種々不平。藉促社會之發達。本報所聘之女記者。今後當歷訪諸君之家庭。或向令正夫人。或向令男女公子。爲種々質問。以聆其意見。務望對其質問。率直自述所懷。俾本報得作參考。是即初意之所在也。再本報新聘之女記者。因在中國報界乃最初之試行。深恐有何弊害發生。是以對于女記者之任用。格外愼重。特選品學兼優之女子。以當其事。務乞諸君安心。幸予賜見爲感。且本報對於該女記者採訪之新聞。亦當愼選揭載。決不使諸君稍煩慮。

連日兩婦人仰毒

原因皆由於與夫口角

一則毒重刻間生死尙莫卜 一已被救得甦無性命之虞 愚哉兩婦人何竟輕生若此

有吉野町三十一番地。新華根舖趙昌五者。其髮妻曾氏。（現年三十一歲）。忽於日前二十五日上午。因與其夫發生口角。至口角之原因聞係由於斥責小孩而起。其他原因則不明。口角之後曾氏氣憤逾恒。即於是日下午零時許。買來大烟若干趁隙吞下。晚十時許。曾氏烟毒發作態度忽急轉變。經夫發覺後。即送博愛醫院。以救急手術。後又轉移澤田醫院療治。現下生死尙屬不明云。▲又二十六日。有山東黃縣人孫士蘭。現在本埠宏濟街二十七番地營雜貨舖。髮妻李氏現年二十五歲。忽於前二十五日下午八時半許。被其舖夥孫洪章發見李氏服毒。服毒原因。亦係與夫口角所致。繼又被其夫毆打李氏氣憤而萌短見。至翌日（廿六日）朝。有友人來問。稍能言語。至所服之毒物乃係嗎啡等類之毒品云。

長夏避暑無方 三人釀錢備餚聚飲

王青山食後不出資 烟館裡演流血武劇

原籍山東壽光縣。現居市外甘井子福昌華工宿舍苦力王青山者。於上月十六日。偕其夥友馮孝清及其他一人。『今天有酒今天醉』況値此炎夏餘暇。可否各出其洋若干。置酒借餚來時暢飮。以消此溽暑。馮等當贊諾々。當買來肉菜若干、約每人能攤小洋四角五分。不料飮畢 王某竟否認拿錢。馮某向伊雖數度追討。王某始終佯若無事。蠻不講理。於本月九日午后八時三十分許。王某於村某大烟館內。正興高彩烈噴雲吐霧之際。馮竟直闖屋內。拿起鐵棒。將擬向王暴擊。無奈王某手眼靈活。當將馮所持之鐵棒奪下。向馮之頭部連擊數次。鮮血淋漓。馮即昏倒於地。當有烟客某、恐在此地演出人命。當趨訪村之警察分所報告。巡查某當奔至立將兇手王青山逮捕。護送來連大連警察署於日昨二十七日。已將王某轉解法院云。

神乎技矣 安松馬戲團

常盤橋獻技後 現易地沙河口

技藝驚人博得好評

安松馬戲團來連。假常盤橋近郊藥台獻技。本報曾一度記載以其技藝驚人。故樂爲道之。當獻技之時。連演一般人士。前往觀光者。日不止千百。常盤橋道上。車水馬龍。曾盛極一時。近該團欲遍飽濱人士。已於最近易地於市內沙河口。故近日之沙河口。因之頓形熱鬧。雖於火傘高張。炎威逼人之酷夏中。而紅男綠女。簞顏白髮之該處居民自朝徂夕絡繹於途。該團一時頓患人滿。綜計技藝項目。凡數十種。驚人處足使觀者目移神奪。嘆爲觀止。引爲神技。故觀後莫不交口稱贊云。

張德寶生性殘暴 賣妻不酷施虐待

郭氏被逼無計控夫到官 警將傳訊被告嚴厲處懲

有沙河口西町住民張郭氏。現年二十四歲。其夫張德寶。現五歲生性殘暴。因不堪虐待遂於昨（二十七日）遞呈沙河口警察署司法係。提出控訴。其理由爲於民國十年二月十二日由媒人之介紹。而與張某結婚。然於前年以來。其夫不習正業。專務賭博。因之家庭貧困異常。詎料張某狼心狗肺而又異想天開。即於今年舊曆九月十八日。由薛禿子之介紹。以小洋四百元欲將賣出。而郭氏極力反抗。後遂作罷然而又於同月之十八日。其夫又約小崗子露天市場妓女二名。窺探郭氏情狀而去。郭氏知事不佳。故於是日逃往小崗子久壽街其叔父趙立成處。暫時躲避。然而又被尋獲。施以強迫苦打之暴行。要求小洋五百元。而終羈又於不久之某日。張某乃借口叔父于喜珠。至露天市場娼窰內。密秘以三百元將郭氏賣於該處。又舊曆上月二十九日。在沙河口西町之親戚鄭西亭處。張緋知郭氏所在。即向郭氏之母交涉。使從其意。即與張某之離婚金五百小洋元。不應則必有殺害之擧。郭氏之母則即恐惶而逃。時當夜間。適被沙署巡查發見。問其原因。即訴及一切情形。現在張某住於西山會香爐第區三八番地。沙署以郭氏控告。所爲保護。警署即將傳張訊問。以處以應得之罪云。

常陸町發現 路倒屍體

警署檢驗爲嗎啡中毒 即送宏濟堂備棺掩埋

昨二十七日午後一時許。在市內常陸町四十五番前道上。有一山東福山縣葛台庄人。名王鏡喬。忽昏死於該道上。即向奥町警察派出所報告。而該所得報後。即請奥町仁和醫院簡仁甫醫師前赴檢驗。知係嗎啡中毒（心臟麻痺症）。遂即施以應急施計救濟未果。即將該屍送交宏濟善堂備棺埋葬云。

時人行蹤

何駿程氏南京國民政府陸海空軍總司令部少將。何駿程氏。率部下五名。搭日前二十六日入港之福建丸來連。登陸後即下榻於奥町中華棧云。

感謝 小野辯護士辦事之爽快

大連市伯馬町辯護士小野實雄氏各國法理精詳中國人情尤爲熟悉識代理中日民刑各案無不迅速該事務員劉君硯三辦事誠實爽快足稱青年中之模範以致委該辯護士代理者很多無不水落石出是乃律師與事務員之認眞也故委該律師者大有人在吾人事亦曾委該律師於最短期間得伸冤仰足該律師作事之敏捷實非虛語鄙受此事證無以爲報特此登報鳴謝爲之介紹

大連市下順街一五 福源昌 王席賓啓

林國斌緊要聲明

啓者若代町紅杏村原爲鄙人所經營最近鄙人又在伏見台開設一紅杏山莊惟因一身不能兼顧兩處生意故將紅杏村讓渡與潘芳亭名下經營嗣後鄙人與紅杏村脫離關係而專經營紅杏山莊之事恐未週知特此聲明

聲明遺失滙票作廢

於本月廿一日經烟台西泰興遂永利輪船寄來匯票二張計裕源永立第六十九號由內成泰福照付小洋二百元計裕源永立第七十號由內同興德照付小洋一百元不料中途發其遺失嗣經發覺立即向該二號聲明並照章掛失號行將欵如數領出向後該兩匯票無論落於何人之手概作無效恐未週知特此聲明

大連監部通七十三番 同順昌

經濟

蘇俄之商品滿佈於北滿各市場

日本棉線布大受影響

經濟不振俄貨雖劣均甚迎歡

【哈爾濱廿七電】當地之俄國通商部設自國商品陳列館、陳列陶磁器、衛生材料、玻璃製品、橡皮管、金鋼石、洋灰、鐵扳、鐵軌、農具、火柴、毛皮、罐頭、酒、烟捲、菓子等及其他多數之俄國商品、售價較普通行市減一成或三成、專心努力於驅逐各國商品、俄國貨物。石油、石炭組合等之活動等、甚屬驚人、大有驅逐各國品而壟斷北滿各市場之形勢其他如棉布、石炭、陶磁器、玻璃製品、建築材料等之俄國商品、漸將日本品之販路侵佔「其如往年日本之棉綿布類佔北滿總輸入額之八成、本年現下被俄國布疋所壓迫、激減至總輸入之二成以下、去年俄國品在北滿市場之總額爲九百三萬五千六百元、本年現已達三千餘萬元、俄國貨除特殊品外、其餘概屬粗劣、但在此經濟不振之際、購者均歡迎俄貨之較賤二、三成者、將來俄國通商機關、縱橫中國市場之大勢云」

上海市之日商企業及各外國銀行

日商企業 （一）紡織業十五家、（二）鐵工及機器製造業十三家、（三）皮革工業二家、（四）化學工業十一家、（五）玻璃工業五家、（六）橡皮工業十家、（七）製造冷熱水瓶工業六家（八）雜貨工業十四家、（九）陶瓷器業二家、（十）釀造業四家、（十一）罐等食品製造業四家（十二）漁業八家、（十三）金融堆棧及信託業二六家、（十四）運輸業九家、（十五）印刷業二家、（十六）製糖業二家、（十七）蠶絲業一家」

外國銀行

（英）麥加利資本三○、○○○、○○○鎊、匯豐資本二、三○○、○○○鎊、有利資本一、○○○、○○○鎊、大英資本二、五○○、○○○鎊、（日）正金資本一○○、○○○。○○○日金、台灣資本五○、○○○、○○○日金、朝鮮資本五○、○○○、○○○日金、住友資本五○、○○○、○○○日金、三井資本六○、○○○、○○○日金」三菱資本三○、○○○、○○○日金

（美）花旗資本五、○○○、○○○美金、美豐資本九三○、○○○美金、運通資本六、○○○、○○○美金、大通資本二、○○○、○○○美金、（法）東方匯理資本六八、四○○、○○○佛郎、中法工商資本一○、○○○、○○○佛郎、（俄）遠東資本三、○○○、○○○日金、（荷）荷蘭資本八○、○○○、○○○荷盾、安達資本五五○、○○○、○○○荷盾」（比）華比資本一○○、○○○、○○○佛郎、（德）德華資本七、五○○、○○○兩」（意）華意資本一、○○○、○○○美金、意品資本一○、○○○、○○○佛郎」

俄貨在華傾銷

妨礙我國經濟發展

國民政府注意蘇俄五年計畫

哈埠調查特區蘇俄商務狀況

【哈爾濱特訊】中蘇兩國、現在尚未訂定商約、法律立場上、原無通商可能、乃蘇聯儼若獨有特權、在哈已設立海外貿易機關、以其工藝出品、及土產各物、運來東北、向我傾銷、特商聯會爲此、曾於本年大會、議決呈請當局、設法制止、當局對之究持如何態度、因尚未奉指令、自難逆知、惟國民政府實業部以蘇俄實施五年計畫、已漸見成功、產業復興、必將挾其生產集中國家經營之力量、傾銷國外事實如何、未可漠視、故特由詢問局分函特區各實業機關團體、請將蘇聯在特區內之商務狀況、詳細調查見後、以憑研究對策、而免國家地方經濟受其影響、原函略云、「查蘇俄自一九二九年實施五年計劃以來、產業已呈復興之象、必將挾其生產、集中國家經營之手段、將過剩物品、傾銷國外、其力量自未可漠視、茲有關於下列各項、（一）俄貨在華傾銷、是否有大規模之組織及計劃、（二）俄貨在華傾銷之貨品、種類、數量、及價格、（三）在華傾銷之俄貨、是否與國貨有直接競爭、或與其地各國相競爭、請即詳細調查見復、以憑研究

黑龍江航業最近益趨衰落

原因 煤斤價落消費增加 匪潦爲患收入減少

【哈爾濱特訊】本省航業、日趨衰落、尤以最近兩月爲甚、凡行走各江之輪渡、十九皆受虧折其原因一由煤油價格高漲、每噸自十餘元漲至二十餘元、二由數月來各江潦水滿急、及盜匪蠢動、航行多遇危險、商旅不振、從第一點說、則消費增加、從第二點說、則收入減少、所以不得不陷於虧折、由虧折而衰落、此必然之理、現航業公會有見及此、擬召集航商會議、共商補救方法云、

蘇俄大感勞工缺乏（續）

彼其妻室如欲離開農村、仍享在其丈夫留彼之待遇、特權、另規定各種方法、希望能使工作而開工作較易之農業、參加工作較難報酬較優之工業、蘇俄工季節移動甚大爲貼補農業之所得、常大批移動至建設事業、如伐木及工廠皆是、因其集產農業能保証生活必需品之最上限度、又因貨幣購買力較前減少、故此項移動漸少、政府不僅恢復且欲增加此項但移動、不僅令集產農場工人參加工業工作、即私人農工、亦鼓勵其參加五年計劃工作、參加工業工作之家庭稅、亦行減低、此種辦法自然增加政府大量、勞工但恐仍不敷應用、蘇俄工人生產力小、亦缺乏勞工原因之一、政府爲完成此項計劃、另擬抽提一百五十萬女工、從事本年之生產工作、各報再三討論蘇俄之女子能夠爲且應該作男子所做之工作云」（完）

商品市場

麻袋（平隱）甲谷陀情報綠扛漲八分之一藍扛及匯水未變路塊跌九點本埠鈔票低落四五角當市冷淡競望云

綿絲布（逆行高）美棉跌五七磅音印棉跌二角鐵塊跌九點材料不振大阪三品當限立會限於

廣東中央銀行現狀

羅掘俱窮中之兌現方法

【香港特訊】廣州僞政府自開府以來、軍政費遞增數倍、因而羅掘俱窮、於無可設法之中、乃妙想天開、聲言將中行儲存一元五元中幣三百萬加蓋截記、從新發行迫人十足通用、並聲言准備三百萬現金、隨時兌現、以欺騙商民、現據該行布告、定於七月十七日開始發行、並由七月起、將行存一元五元三百萬券開始加蓋廣州總行之截記、使算十足通用、惟一般商人、常以中央銀行現金已被軍政道提取一空」據該行上月報告、所存現款不足三十萬、當此軍用孔亟、只有提取而無存款、廣東各項稅收、每月入不敷出、在此青黃不接時期、試問政府從何處籌得三百萬現金爲兌現該廢券之用、俗語所謂大話怕計數、故一般商人斷其無論如何、決無三百萬現金、屆時惟有強迫人民行使而已、記者爲此、故不得不從事澈底清其內容、以爲社會人士告、查廣東中央銀行、前向美國鈔票印公司印中央紙幣一萬萬、除發出三千餘萬外、前次因停兌風潮、收回截角不用者千餘萬、北伐時期解往前方者二千萬、現尚存未發出新紙幣、約二千餘萬、均以一元五元爲最多、約佔一千五百萬、此次粵省發生軍事、即停此兌現、所有現存毫銀港幣、經已次第提取淨盡、其所存中紙、亦經提去數百萬、於是中行並將商民存停止支付、凡有存於中行者、雖取回紙幣亦不可得、故一時倘有存款二百餘萬可挪作別用、至現在存款又挪用淨盡、遂由財廳方面同中行正副行長、想出一種現兌方法、銀行本有現兌兌現兩個名稱所謂兌現者、即以銀紙轉換現金、所謂以歡幣換硬幣是也、此種辦法、在信用昭著之銀行、本常有之、但已停兌之銀行用此辦法、以騙取現金、則無論童孺、均不肯上當惟粵府此次用此辦法、亦明知不易收效、然以庫款支絀萬分、而軍費又取用不竭、庫券派銷緩不濟急（前經中行所存紙幣、以六折至七折、時價出售、約有七百餘萬、得回銀毫四百餘萬、轉購西紙三百萬、盡以此款購買生銀、鑄造毫幣、連獲利在內、約可得五百萬、以之應付軍費、尚可敷衍一時、惟現在紙幣經已無存、不得不思及未發行之紙幣、但此項新紙無鄭敏利黃隆生等之簽名、從新發出、恐爲商民所識破、同時影響於市面中幣之價值、未免弄巧反拙、故以現金一法、使此項紙幣得陸續發出、吸收現金以裕軍費、此最近中央銀行實行定期現兌之原因、至於中央銀行內容、外間知者甚少、但其關係全省金融與人民之生計、則影響甚鉅、如此次中行發生紙幣二千餘萬、今確定其數爲二千五百萬以現在市價七成計之、實得二千四百五十萬人民所受損失爲一千○五十萬、此影響於國計民生爲如也、查該行紙幣歷來十足通用、一切稅收皆以紙幣爲交繳之本位、並不得絲毫歧視、今其亟聲言稅餉不以收受爲本位、將來各征收機關、大可藉口收銀不受紙、然則人民經已十足通用、政府謂不以爲本位、喜歡用則用不喜歡用則不用、當無所藉口也、此爲歷次發行新紙幣之條例、是政府強迫人民行使之明証也、一日發行、糾紛立見、其不爲商人用、可以決言之矣云云」

市況電訊

（七月二十七日行市）

◎大條與匯兌

倫敦大條	[illegible]
又 期	[illegible]
紐約大條	[illegible]
英美匯兌	[illegible]
美日匯兌	[illegible]
中美匯兌	[illegible]
新切股票	[illegible]
神戶 日美匯兌	[illegible]
又 日英匯兌	[illegible]

◎上海外匯

	賣	買
日匯	[illegible]	[illegible]
英匯	[illegible]	[illegible]
美匯	[illegible]	[illegible]

▲匯豐銀行掛牌

日匯	[illegible]
英匯	[illegible]
美匯	[illegible]

◎上海標金 [illegible]

◎美棉 現貨、七月、十月、十二月、一月、三月、五月 [illegible]

◎大阪綿紗（前場放盤） 七月限、八月限、九月限 [illegible]

高紙 昨日收盤 今晨放盤 [illegible]

◎大阪綿紗（前場收盤）、◎大阪棉花、◎奉天票、◎奉天大洋、◎開原大洋、◎哈大洋、◎安東鎮平銀、◎神戶豆餅、◎廣濱生絲、◎開原大豆、◎開原高粱、◎哈爾濱大豆、◎哈爾濱高粱、◎奉天大豆、◎奉天高粱、◎公主嶺大豆、◎公主嶺高粱、◎四平街大豆、◎四平街高粱、◎長春大豆、◎長春高粱、◎大阪綿紗現貨 [illegible]

大連商況

時間	金換鈔	鈔換消	金換洋
開盤	[illegible]	[illegible]	[illegible]
九時	[illegible]	[illegible]	[illegible]
一〇時	[illegible]	[illegible]	[illegible]
一一時	[illegible]	[illegible]	[illegible]
一二時半	[illegible]	[illegible]	[illegible]
二時半	[illegible]	[illegible]	[illegible]
三時半	[illegible]	[illegible]	[illegible]
收盤	[illegible]	[illegible]	[illegible]

月限	約定價	數量
十一月限	一二六〇〇	一〇〇

本日前場爲止故一圓二角中限平穩遠限反漲七八角開行後因執貨者向外當限又跌二圓九角中遠限各穩強是只有當地輸入家得利之活動外散付觀望云

鈔票 早市七月廿八日期 開盤 [illegible] 最高 [illegible] 最低 [illegible] 成數 一八六萬元；晚市八月一三日期 開盤 [illegible] 最高 [illegible] 最低 [illegible] 成數 [illegible]

大豆 期 七月末、八月末、九月末、十月末、成所 開行 [illegible] 最高 [illegible] 最低 [illegible] 散行 [illegible] 成數 五百五車

豆餅 期 八月限、十一月限、成所 [illegible] 成數 [illegible]

豆油 期 七月、八月、九月、十月、十一月、十二月、成所 [illegible] 成數 [illegible]

高粱 期 七月末、八月末、九月末、十月末、成所 [illegible] 成數 八十二車

大阪商船定期輪船

○開往門司神戶大板 前十時

船名	日期
哈爾濱丸	七月卅一日
香港丸	八月六日
貝加爾丸	七月廿八日
烏拉爾丸	八月三日
亞米利加丸	

○開往上海福州基隆高雄 後三

船名	日期
盛京丸	八月七日
福建丸	七月廿九日
長沙丸	

○開往紐約（神戶四日市橫濱）經山不載船客 東海丸

○歐洲行經山上海香港不客載 亞德拉斯丸 七月卅一日

○開往天津溯江各埠碼頭

船名	日期
武昌丸	七月卅日
貴州丸	八月五日
河南丸	八月十二日

○開往橫濱（宇品寄港前十時）

船名	日期
貴州丸	八月十日
河南丸	七月廿九日
武昌丸	八月三日

大阪商船大連支店 代表電話四一三七番 ●乘船切符發賣所

日本國際觀光局

大連伊勢町觀光局	電五五五四
同大山通出張所	電七〇三四
觀光局沙河口出張所	電九五〇六
營口觀光局	電一三七六
撫順觀光局	電二五四八
奉天觀光局	電七九一四
長春觀光局	電一三九三
哈爾濱觀光局	電四七八八

●船票發賣所 ●專屬貨客經理店 大連市山縣通二二一

國際運輸株式會社

大連支店 電話三一五一番

向眼房 電話六二八三番

二號埠頭荷扱所 電話四八〇二番

支店 奉天、營口、安東、沙河鎮、鐵嶺、開原、四平街、鄭家屯、洮南、泰來、通遼、長春、下九台、松花江、伯、都納、榆樹、雙城堡、哈爾濱、滿家甸、安達、滿溝、昂昂溪、一面坡、龍井村、局子街、天津、青島、上海、浦鹽、釜山、草梁、統營、大邱、仁川、京城、平壤、義州、元山、會寧、北上、廠城、興、清津、三峰、滿浦鎭、雄基、基隆、高雄、東京、神戶

凡關船車聯絡運輸之貨物出左揭各支店發行貨物引換証

日清汽船航行輪

○開往青島上海

船名	日期
華山丸	八月一日
唐山丸	八月九日

總理處 大阪商船株式會社大連支店 電話四一三七番

阿波共同汽船行輪

○開往天津 長山丸 八月一日

○開往鎭南浦仁川正午 長山丸 八月

○開往芝罘威海衛青島后七時 第十六共同丸 八月三日

○開往芝罘威海衛仁川 第廿一共同丸 七月卅日

○開往芝罘 第廿六共同丸 七月卅一日

第十八共同丸七月廿八日下午六時

本會社代辦山東鐵路及朝鮮鐵路各種運轉一切事務

阿波共同汽船會社 大連市山縣通電話五八〇〇一九一

惠通行輪船行輪

○開往芝罘下午六時 觀音丸 七月廿八日

○開往芝罘威海衛仁川 利通號 八月四日

○開往門司宇品今治尾道 照國丸 八月五日

○開往安東 連勝丸 八月一日

惠通行 電話八三五一 六一一八番

大連汽船定期行輪

○開往青島上海（上午十一時）

船名	日期
奉天丸	七月廿八日
長春丸	七月卅一日
大連丸	八月三日

○開往天津（天津當岸）

船名	日期
天潮丸	七月廿八日后四時
濟通丸	八月一日前九時
天潮丸	八月四日前十時

○開往登州府龍口欒家口 龍平丸 七月卅日

○開往名古屋 永安丸 七月卅一日；東嶋丸 八月七日

○開往香港廣東 山東丸 八月八日；山西丸 八月十三日營口開往 八月十四日大連開往

○開往安東 濟通丸 八月四日前十時

○開往門司神戶大阪 長順丸 七月卅一日

○開往營口 長順丸 七月廿八日

○開往名古屋橫濱 東豐丸 八月一日；老虎丸 八月六日

大連汽船株式會社 國電話四一八五番

專屬貨客經理店 永和公司 大連敷島町六番地 電話七二七五 七六八番

政記輪船專屬荷扱店（大連須磨町六） 澤山兄弟商會 電話五六六二 四六八二番

政記輪船行輪

○開往龍口 有利號 七月卅日

○開往芝罘 永利號 七月廿九日

○開往汕頭香港廣東 英利號

大連市監部通 三十九番地

威連輪船公司出帆

○開往威海衛（廿五日入港） 敦賀丸 七月廿八日

大連敷島町六番地 得客取扱處 丸一帳房 電話五八八八 四二六四番

丸二商會 電話四二六四番 五八八八番

日本郵船出張所代表貨物辦理事宜 大連市監部通

日本郵船大連出張所

以那氣船民社船客業務代理近海郵船株式會社大連代理店朝鮮郵船株式會社大連代理店

電話 三七三九 七八四六番 六七一二

朝鮮郵船大連行輪

○開往芝罘新義州鎭南浦仁川下午七時 京畿丸 八月三日

○開往青島仁川 會寧丸 八月廿三日下午四時

○開往仁川長崎鹿兒島 平安丸 八月一日

以上名船內及其改行天氣大連市山縣通他事宜詳

近海郵船大連行輪

○開往長崎神戶大板橫濱 勝浦丸 八月三日

○開往橫濱 相模丸 八月十一日；玄武丸 八月十六日；勝浦丸 九月一日

○開往天津 相模丸 八月四日；玄武丸 八月九日

○開往基隆高雄 第二養老丸 八月二日 不載客

第威德補腎丸

半夜小便大不便

鐘鳴夜分寒氣襲人是時睡眠方酣擁被正暖而忽欲小便急不可耐勢不得不披衣起牀具不便爲何如誠能常服第威德補腎丸則腎經爲之強固勝胱不致發炎而中夜小便之煩自可免去此丸風行全球五十餘年各國著名醫生無不一致稱許顧君購而試服之

第威德製藥公司啟

第威德補腎丸 各大藥房均有出售

世界大戲院

西崗

世界大戲院

自陽曆七月二十日起映五日

特選上等國產第一佛學哲理滑稽變幻名貴佳片

濟公活佛 前集

下期接演 二集

再期 勇士救美記

華文打字機 歐文打字機

▲附屬品俱全販賣並修理▼

膽寫版 靈人無不稱揚 救用濕過馳名

油印機

大連市大山通 小林又七支店

電話四四四二番 六〇四三番 七九六四番 振替大連九八四番

白帶藥 喜花膏

應治男女小兒隨症包治外科惡瘡內科各症意包治及花柳科

革除瘋症。水腫氣臌。危胎不升。胎衣不下。

安胎生乳。催生保產。小兒無疵。永受長生。

婦女調經 喜花膏 大瓶小瓶 每天三角

白帶藥 送坐藥一匣 每天三角六

因苦赤貧 概不取利

TANG YOA CHIEH.

上海大戲院

榮光影片公司經營

上海大戲院

電話二二五四七

自今日起放映三天

【華光公司最新偉大出品】

一關東大俠（集）

【轟滿全球武俠愛情巨片】

導演任彭年 主演鄔麗珠

優待觀衆票價從廉 樓上兩毛 樓下一毛 特等四毛 幸勿失此良機

下期續映 二集 關東大俠

女界福

天下第一婦女靈藥 驚天動地救人無數

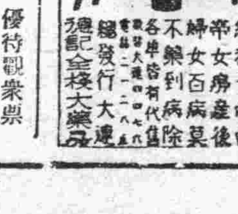

女界福

補血補氣 調經種子 婦女產後 百病 不藥到病除 各埠皆有代售 總發行大連 大藥房

一星牌頭痛藥

頭痛牙痛

痛治百般頭痛一切牙痛不論男女老幼以及婦女行經之等症有服三分鐘止痛之特效百發百中每發洋三角購痛必認明一星牌以免冒效

一星牌脚氣頑癬水

脚氣癬瘡

主治脚縫潮濕脚氣破爛流水痛癢難忍及週身皮膚或小兒頭胎毒黃水瘡疥等百發百中每瓶三角牌甚多必須認明【一星牌脚氣頑癬水】庶免受愚

國興德育賓固本片

國興德育賓固本片

損腎不堅見色即洩而失能精竭陽痿夢遺早洩老年精衰服此片精力充足返老還童（德國怡克學大藥廠育興賓固本片）每盒現大洋二元

一星牌拔毛藥

一星牌 拔毛藥